

HOTĂRÂREA NR.

**privind aprobarea Documentației de Avizare a Lucrărilor de Intervenție
și a indicatorilor tehnico - economici pentru obiectivul de investiție
«Amenajare loc de joacă - str. Streiului (bl. 119) - Parc Căineni»**

Consiliul Local al Municipiului Ploiești:

Văzând Referatul de aprobare numărul _____ al domnului primar Mihai - Laurențiu Polițeanu și Raportul de specialitate nr. _____ al Direcției Tehnic-Investiții, nr. _____ al Direcției Administrație Publică, Juridic Contencios, Achiziții Publice, Contracte și nr. _____ al Direcției Economice prin care se propune aprobarea documentației tehnice - Documentației de Avizare a Lucrărilor de Intervenție și a indicatorilor tehnico - economici pentru obiectivul de investiție «Amenajare loc de joacă - str. Streiului (bl. 119) - Parc Căineni».

În conformitate cu prevederile:

- art.44 alin.(1) din Legea nr.273/2006 privind finanțele publice locale, cu modificările și completările ulterioare;
- art.9 din Hotărârea Guvernului nr.907/2016 privind etapele de elaborare și conținutul cadru al documentațiilor tehnico-economice aferente obiectivelor/proiectelor de investiții finanțate din fonduri publice, cu modificările și completările ulterioare;

Având în vedere avizul Comisiei Tehnico - Economice de Avizare din data de

Ținând cont de avizul Comisiei de specialitate nr.1 - comisia de buget finanțe, control, administrarea domeniului public și privat, studii, strategii și prognoze din data de

În temeiul art.129, alin.(1) coroborat cu dispozițiile art.139, alin.(1) din Ordonanța de Urgență a Guvernului nr.57/03.07.2019 privind Codul Administrativ;

HOTĂRĂȘTE:

Art.1. Se aprobă documentația tehnică - faza Documentație de Avizare a Lucrărilor de Intervenție și indicatorii tehnico-economici pentru proiectul «Amenajare loc de joacă - Amenajare loc de joacă - str. Streiului (bl. 119) - Parc Căineni», conform Anexei, care face parte integrantă din prezenta hotărâre.

Art.2. Direcția Tehnic-Investiții și Direcția Economică din cadrul aparatului de specialitate al primarului va asigura ducerea la îndeplinire prevederile prezentei hotărâri.

Art.3. Direcția Administrație Publică, Juridic-Contencios, Achiziții Publice, Contracte va duce la cunostință publică prezenta hotărâre.

Dată în Ploiesti, astăzi _____

PREȘEDINTE DE ȘEDINȚĂ

**CONTRASEMNEAZĂ,
SECRETAR GENERAL,
LAURENTIU DIȚU**

ANEXA LA

H.C.L.

Proiectant,
S.C. YDA PROIECT CONSULTING S.R.L.
Str. Toma Cozma 7B-9, et. Demisol, Iași, jud. Iași
J2014000605226, RO 33022684

DEVIZUL GENERAL RECOMANDAT - SCENARIUL I

Devizul obiectului: "Amenajare loc joacă Parc Căineni - Bloc 119"

| Nr. crt. | Denumirea capitolelor și subcapitolelor de cheltuieli | Valoare* (fără TVA) | TVA | Valoare (inclusiv TVA) |
|--|---|---------------------|-------------|------------------------|
| | | lei | lei | lei |
| 1 | 2 | 3 | 4 | 5 |
| Capitolul 1 | | | | |
| Cheltuieli pentru obținerea și amenajarea terenului | | | | |
| 1.1 | Obținerea terenului | 0.00 | 0.00 | 0.00 |
| 1.2 | Amenajarea terenului | 0.00 | 0.00 | 0.00 |
| 1.3 | Amenajarea pentru protecția mediului și aducerea la starea inițială | 0.00 | 0.00 | 0.00 |
| 1.4 | Cheltuieli pentru relocarea/protecția utilitatilor | 0.00 | 0.00 | 0.00 |
| TOTAL CAPITOL 1 | | 0.00 | 0.00 | 0.00 |
| Capitolul 2 | | | | |
| Cheltuieli pentru asigurarea utilităților necesare obiectivului de investiții | | | | |
| TOTAL CAPITOL 2 | | 0.00 | 0.00 | 0.00 |
| Capitolul 3 | | | | |
| Cheltuieli pentru proiectarea și asistență tehnică | | | | |
| 3.1 | Studii | 4,500.00 | 945.00 | 5,445.00 |
| 3.1.1 | Studii de teren | 4,500.00 | 945.00 | 5,445.00 |
| 3.1.2 | Raport privind impactul asupra mediului | 0.00 | 0.00 | 0.00 |
| 3.1.3 | Alte studii specifice | 0.00 | 0.00 | 0.00 |
| 3.2 | Documentații-suport și cheltuieli pentru obținerea de avize, acorduri și autorizații | 1,500.00 | 315.00 | 1,815.00 |
| 3.3 | Expertizare tehnică | 0.00 | 0.00 | 0.00 |
| 3.4 | Certificarea performanței energetice și auditul energetic al clădirilor | 0.00 | 0.00 | 0.00 |
| 3.5 | Proiectare și inginerie | 22,950.00 | 4,819.50 | 27,769.50 |
| 3.5.1 | Tema de proiectare | 0.00 | 0.00 | 0.00 |
| 3.5.2 | Studiu de fezabilitate | 0.00 | 0.00 | 0.00 |
| 3.5.3 | Studiu de fezabilitate/documentație de avizare a lucrărilor de intervenții și deviz general | 7,950.00 | 1,669.50 | 9,619.50 |
| 3.5.4 | Documentații tehnice necesare în vederea obținerii avizelor/acordurilor/autorizațiilor | 2,000.00 | 420.00 | 2,420.00 |
| 3.5.5 | Verificarea tehnică de calitate a proiectului tehnic și a detaliilor de execuție | 3,000.00 | 630.00 | 3,630.00 |
| 3.5.6 | Proiect tehnic și detalii de execuție | 10,000.00 | 2,100.00 | 12,100.00 |
| 3.6 | Organizarea procedurilor de achiziție | 2,000.00 | 420.00 | 2,420.00 |
| 3.7 | Consultanță | 0.00 | 0.00 | 0.00 |
| 3.7.1 | Managementul de proiect pentru obiectivul de investiții | 0.00 | 0.00 | 0.00 |
| 3.7.2 | Auditul financiar | 0.00 | 0.00 | 0.00 |
| 3.8 | Asistență tehnică | 17,000.00 | 3,570.00 | 20,570.00 |
| 3.8.1 | Asistență tehnică din partea proiectantului | 3,000.00 | 630.00 | 3,630.00 |
| 3.8.1.1. | pe perioada de execuție a lucrărilor | 1,500.00 | 315.00 | 1,815.00 |

| | | | | |
|---|---|-------------------|-------------------|---------------------|
| 3.8.1.2 | pentru participarea proiectantului la fazele incluse in programul de control a lucrarilor de executie, avizat de către Inspectoratul de Stat in Construcții | 1,500.00 | 315.00 | 1,815.00 |
| 3.8.2 | Diriginție de șantier | 8,000.00 | 1,680.00 | 9,680.00 |
| 3.8.3. | Coordonator în materie de securitate și sănătate conform Hotărârii Guvernului nr. 300/2006, cu modificările și completările ulterioare | 6,000.00 | 1,260.00 | 7,260.00 |
| TOTAL CAPITOL 3 | | 47,950.00 | 10,069.50 | 58,019.50 |
| Capitolul 4 | | | | |
| Cheltuieli pentru investiția de bază | | | | |
| 4.1 | Construcții și instalații | 619,213.84 | 130,034.91 | 749,248.75 |
| 4.1.1 | Terasamente, sistematizare pe verticală și amenajări exterioare | 619,213.84 | 130,034.91 | 749,248.75 |
| 4.1.2 | Rezistență | 0.00 | 0.00 | 0.00 |
| 4.1.3 | Arhitectură | 0.00 | 0.00 | 0.00 |
| 4.1.4 | Instalații | 0.00 | 0.00 | 0.00 |
| 4.2 | Montaj utilaje tehnologice | 49,194.00 | 10,330.74 | 59,524.74 |
| 4.3 | Utilaje, echipamente tehnologice și funcționale care necesită montaj | 328,609.54 | 69,008.00 | 397,617.54 |
| 4.4 | Utilaje, echipamente tehnologice și funcționale care nu necesită montaj și echipamente de transport | 0.00 | 0.00 | 0.00 |
| 4.5 | Dotări | 0.00 | 0.00 | 0.00 |
| 4.6 | Active necorporale | 0.00 | 0.00 | 0.00 |
| TOTAL CAPITOL 4 | | 997,017.38 | 209,373.65 | 1,206,391.03 |
| Capitolul 5 | | | | |
| Alte cheltuieli | | | | |
| 5.1 | Organizare de șantier | 8,931.28 | 1,875.57 | 10,806.85 |
| 5.1.1 | Lucrări de construcții și instalații aferente organizării de șantier | 8,931.28 | 1,875.57 | 10,806.85 |
| 5.1.2 | Cheltuieli conexe organizării de șantier | 0.00 | 0.00 | 0.00 |
| 5.2 | Comisioane, cote, taxe, costul creditului | 12,450.74 | 0.00 | 12,450.74 |
| 5.2.1 | Comisioanele și dobânzile aferente creditului băncii finanțatoare | 0.00 | 0.00 | 0.00 |
| 5.2.2 | Cota aferentă ISC pentru controlul calității lucrărilor de construcții | 3,386.70 | 0.00 | 3,386.70 |
| 5.2.3 | Cota aferentă ISC pentru controlul statului in amenajarea teritoriului, urbanism și pentru autorizarea lucrărilor de construcții | 677.34 | 0.00 | 677.34 |
| 5.2.4 | Cota aferentă Casei Sociale a Constructorilor CSC | 3,386.70 | 0.00 | 3,386.70 |
| 5.2.5 | Taxe pentru acorduri, avize conforme și autorizația de construire/desființare | 5,000.00 | 0.00 | 5,000.00 |
| 5.3 | Cheltuieli diverse și neprevăzute | 3,500.00 | 735.00 | 4,235.00 |
| 5.4 | Cheltuieli pentru informare și publicitate | 1,500.00 | 315.00 | 1,815.00 |
| TOTAL CAPITOL 5 | | 26,382.02 | 2,925.57 | 29,307.59 |
| Capitolul 6 | | | | |
| Cheltuieli pentru probe tehnologice și teste | | | | |
| 6.1 | Pregătirea personalului de exploatare | 0.00 | 0.00 | 0.00 |
| 6.2 | Probe tehnologice și teste | 0.00 | 0.00 | 0.00 |
| TOTAL CAPITOL 6 | | 0.00 | 0.00 | 0.00 |
| Capitolul 7 | | | | |
| Cheltuieli aferente marjei de buget si pentru constituirea rezervei de implementare pentru ajustarea de pret | | | | |

| | | | | |
|-----------------|--|--------------|------------|--------------|
| 7.1 | Cheltuieli aferente marjei de buget 25% din (1.2+1.3+1.4+2+3.1+3.2+3.3+3.5+3.7+3.8+4+5.1.1) | 262,974.67 | 55,224.68 | 318,199.35 |
| 7.2 | Cheltuieli pentru constituirea rezervei de implementare pentru ajustarea de pret | 52,369.93 | 10,997.69 | 63,367.62 |
| TOTAL CAPITOL 7 | | 315,344.60 | 66,222.37 | 381,566.97 |
| TOTAL GENERAL | | 1,386,694.00 | 288,591.09 | 1,675,285.09 |
| Din care C + M | | 677,339.12 | 142,241.22 | 819,580.34 |

*in preturi la data de 07.07.2025.; 1 euro = 4,9762 lei

Data: 07.07.2025

Beneficiar/Investitor

Municipiul Ploiești, Județul Prahova

Intocmit,

Ing. Beșleagă Cezar Mihai



DOCUMENTATIE DE AVIZARE A LUCRARILOR DE INTERVENTII

Conform HG907 din 29 noiembrie 2016

*privind etapele de elaborare și conținutul-cadru al documentațiilor tehnico-economice aferente
obiectivelor/proiectelor de investiții finanțate din fonduri publice,
conform conținutului-cadru al documentației de avizare a lucrărilor de intervenții - Anexa 5*

“Amenajare loc de joacă parc Câineni – Bloc 119”

Municipiul Ploiești, județul Prahova



DOCUMENTATIE DE AVIZARE A LUCRARILOR DE INTERVENTII (D.A.L.I.)

Beneficiarul investitiei : MUNICIPIUL PLOIEȘTI

Elaboratorul documentatiei : S.C. YDA PROIECT CONSULTING S.R.L.

Numele si prenumele vericatorului atestat
ing. FLORINA POGÂNGEANU
Certificat de atestare nr. 7085 din 28.04.2006

ANEXA 2a
Ordin MLPAT NR.77/N/ 28.10.96

REFERAT DE VERIFICARE NR. 1154/07.08.2025

În legătură cu documentatia tehnica de autorizare, supusa verificării, constat următoarele:

Faza de proiectare : D.A.L.I.

Autorul proiectului: SC YDA PROIECT CONSULTING S.R.L. (Nr. proiect 50/2025)

Proiectant de specialitate: Structura: ing. Pașcu Andrei

Denumirea investitorului: Municipiul Ploiești

Denumirea proiectului: „ Amenajare loc de joacă parc Căineni – Bloc 119 ”

Amplasament: Județul Prahova, mun. Ploiești, alea Streiului, parc Căineni - bloc 119

Clasa de importanță a construcției proiectate IV, Categoria de importanță “D”

Zona seismică de calcul: $ag=0,35$, $T_c = 1,6$ s. (P100-1/2013)

Conform „Cod de proiectare. Evaluarea acțiunii zăpezii asupra construcțiilor”, indicativ CR1-1-3 2012, încărcarea caracteristică din zăpadă pentru amplasament este $S_k = 2,0$ KN/m².

Conform „Cod de proiectare. Evaluarea acțiunii vântului asupra construcțiilor”, indicativ CR 1-1-4-2012, amplasamentul se caracterizează prin $q_b = 0,4$ kPa, valoarea de referință a presiunii dinamice a vântului, pentru un interval de recurenta IMR = 50 ani.

Domeniul verificat

Exigența A 1– rezistență și stabilitate la solicitările statice, dinamice, inclusiv la cele seismice pentru construcții civile, industriale și agrozootehnice cu structura din beton, beton armat, zidărie si lemn;

Observații: S-au verificat piesele scrise și cele desenate aferente investitiei proiectate cu destinatia de loc de joaca.

Descriere pe scurt a obiectului:

Amenajare spațiu de joacă pentru copii

Municipiul Ploiești isi doreste ca in urma implementarii proiectului **“Amenajare loc de joacă parc Căineni – Bloc 119”** sa amenajeze un spatiu de joaca pentru copii și o rețea de alei pietonale in Municipiul Ploiești.

Infrastructura:

FUNDATII ECHIPAMENTE

Fundatiile echipamentelor vor fi realizate din beton clasa C16/20

Fundatiile vor respecta urmatoarea stratificatie:

- Balast 0-63 mm – 10 cm
- Folie PVC
- teren de fundare cu gradul de compactare min 98%.

Alei pietonale si suprafata de joc:

Suprafata locurilor de joacă va asigura desfașurarea de activități în scop recreativ atât pentru elevi cât și pentru copiii din municipiu care doresc să-și petreacă timpul liber.

Soluție constructivă:

a. Infrastructura locului de joacă pentru copii:

Etapele de pregătire a suprafeței includ:

- decopertarea stratului vegetal cu mijloace mecanice;
- strat de pământ compactat cu grosime variabilă, pentru asigurarea cotelor proiectate;
- strat balast amestec optimal 20 cm;
- strat din piatră spartă concasată 8 cm;
- strat din piatră spartă 0-8mm 2 cm;
- suprafață de joc - tartan turnat format din două straturi de granule colorate și reciclate cu grosimea totală de 16 mm;

Straturile suport vor fi încadrate perimetral de borduri din beton vibropresat ce vor împiedica deplasarea pe orizontală a straturilor.

Scurgerea apelor de pe locul de joacă se asigură prin profilul transversal în multiple ape a suprafeței de joc, cu o pantă de 1,0-2,0 %.

b. Infrastructura aleilor pietonale:

Aleile pietonale vor fi realizate din pavele din beton vibropresat așezate pe un strat de nisip în grosime de 5 cm și un strat din balast amestec optimal 10 cm.

Pentru realizarea încadrării suprafețelor pavate vor fi utilizate borduri prefabricate din beton vibropresat. Bordurile vor fi montate pe o fundație din beton C12/15.

Circulația în incintă parcului va fi exclusiv pietonală.

Piese scrise care au fost verificate:

- **CONFORM BORDEROU DE PIESE SCRISE SEMNAT**

Piese desenate care au fost verificate:

- **CONFORM BORDEROU DE PIESE DESENATE SEMNAT**

Concluzii: Proiectul „Amenajare loc de joacă parc Căineni – Bloc 119” corespunde cerințelor de rezistență și stabilitate prevăzute în norme și în consecință se poate verifica:

1. Materialele utilizate sunt rezistente și durabile
2. Planșele prezintă toate detaliile necesare **fazei D.A.L.I.** și respectă prescripțiile constructive ale normativelor și standardelor în vigoare
3. Structura prezentată la verificare are asigurate condițiile de rezistență și stabilitate în condițiile amplasamentului dat.
4. Lucrarile de execuție se vor face de către un constructor cu experiență în astfel de lucrări, cu respectarea detaliilor de execuție ce se vor elabora de către proiectant.

Data,
07.08.2025

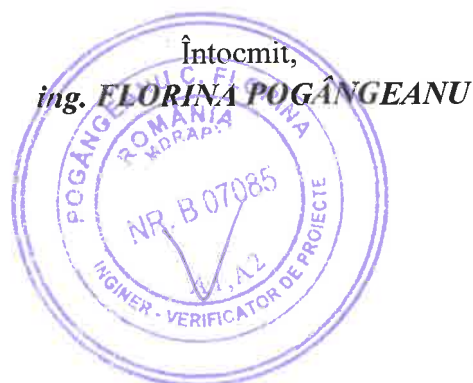

SABETAY C. ALEXANDRA - BIROU INDIVIDUAL DE ARHITECTURA
Arh. Alexandra Sabetay - Certificat de atestare 07083 / 03.04.2006
Specialist verificador de proiecte exigentele B1, B9, Cc, D, F
Bld. Carol I nr. 48, Iași; tel: 0745767810; e-mail: alexsabetay@yahoo.com
Cont RO30BTRLRONCRT0T00783301 BANCA TRANSILVANIA

Nr. ... 8/089 ...
Data 08.08.2025
conform registru
de evidență

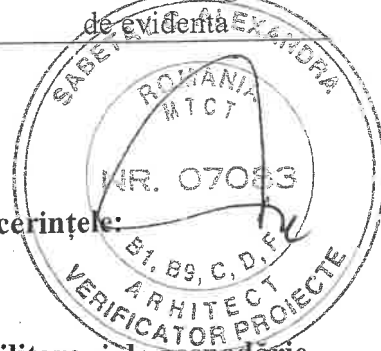

REFERAT – VERIFICARE

Privind verificarea de calitate pentru ansamblu proiect la cerințele:

- “B1” – Siguranța și accesibilitate în exploatare (“d”)
- ☐ “B9” – Siguranța în exploatare pentru construcții aferente rețelilor edilitare și de gospodărie comunală (“d”)
- ☐ “Cc” – Securitate la incendiu (“b”)
- ☐ “D” – Igiena, sănătate și mediu înconjurător (“c”)
- ☐ “F” – Protecție împotriva zgomotului (“e”)

Pentru obiectiv:

AMENAJARE LOC DE JOACĂ PARC CĂINENI - BLOC 119

- faza D.A.L.I. care face obiectul contractului de proiectare nr. 50/ 2025

1. DATE DE IDENTIFICARE:

Proiectantul general: S.C. YDA PROIECT CONSULTING SRL

Proiectant arhitectura: S.C. YDA PROIECT CONSULTING S.R.L. – ARH. B.-N.BRANDUSESCU

Beneficiar: MUNICIPIUL PLOIESTI

Amplasament: judetul Prahova; localitatea: municipiul Ploiesti, Alea Streiului parc Căineni
NC 150990.

Data prezentarii proiectului pentru verificare: 88.08.2025

2. CARACTERISTICILE PRINCIPALE ALE PROIECTULUI SI ALE CONSTRUCȚIEI:

| | | | | | | | |
|------------------|---|-----------------------|--|-------------|--|-------------------------|--|
| construcție nouă | x | construcție existentă | | consolidare | | modernizare | |
| reabilitare | | extindere | | | | schimbare de destinație | |
| restaurare | | în curs de execuție | | | | se pune în siguranță | |

Tipul și caracteristicile constructive:

CATEGORIA DE IMPORTANȚA “D” - conf. HG 766/1997
CLASA DE IMPORTANȚA IV - conf. Cod de proiectare seismică P100-1/2013

- *situația propusă:*

| | |
|---|-------------|
| S teren în acte | = 6753.00mp |
| Alei pietonale - pavele beton vibropresat | = 490.42mp |
| S tartan turnat | = 540.42mp |
| S pietris margaritar | = 165.82mp |
| Imprejmuire metalică h=1.1m | = 148.58ml |
| S spații verzi înierbate | |

Funcția principală: amenajări exterioare recreative- spațiu de joacă pentru copii

Documentația propune lucrări de amenajare exterioară pentru realizarea unui spațiu de joacă pentru copii destinat tuturor categoriilor de vârstă și o rețea de alei pietonale, delimitat perimetral de un spațiu verde și alei pietonale. Circulația în incinta parcului este exclusiv pietonală.

Amenajarea spațiului de joacă cuprinde echipamente agrementate specifice copiilor - cu dotările caracteristice funcțiunii, amplasate pe un covor din tartan antitrauma cauciucat care va fi montat pe o suprafață de nisip, echipamente de fitness și mobilier urban, alei pietonale din dale de beton

SABETAY C. ALEXANDRA - BIROU INDIVIDUAL DE ARHITECTURA**Arh. Alexandra Sabetay - Certificat de atestare 07083 / 03.04.2006****Specialist vericator de proiecte exigentele B1, B9, Cc, D, F**

Bld. Carol I nr. 48, Iași; tel: 0745767810; e-mail: alexsabetay@yahoo.com

Cont RO30BTRLRONCRT0T00783301 BANCA TRANSILVANIA

Nr. ... 8/089 ...

Data 08.08.2025

conform registru
de evidenta

vibropresat, marginite de borduri din beton vibropresat, suprafete de joc si sport din tartan turnat, marginite de borduri din beton vibropresat, o suprafata din pietris margaritar delimitata prin benzi separatoare de gazon pentru spatiul atribuit meselor de sah, mobilier urban (cosuri de gunoi, banci), echipamente de antrenament pentru adulti si imprejmuirea locului de joaca cu panouri de gard metalic decorativ prinse de stalpii metalici incastrati in fundatii din beton, care sa raspunda conditiilor locale specifice amplasamentului, cu lucrări de sistematizare verticala, in vederea exploatării cat mai eficiente a spațiului exterior existent.

Exigenta de siguranța in exploatare este asigurata, căile de circulație exterioara in incinta nu prezinta riscuri pentru utilizatori. Aleile pietonale sunt realizate din pavele din beton vibropresat asezate pe un strat de nisip si un strat de balast, marginite de borduri din beton vibropresat.

Amenajarea permite deplasarea persoanelor cu dizabilitati pe o suprafata plana, fara denivelari sau obstacole, cu diferente mici de nivel, fără risc de împiedicare sau alunecare datorita texturii rugoase a stratului de uzura.

Spațiul de joaca se va amenaja pe o suprafata finita din covor de tartan turnat antitraumă cauciucat. Scurgerea apelor pluviale de pe locul de joaca se va asigura prin profilul transversal in multiple pante. Incadrarea suprafetei de tartan se va realiza cu borduri prefabricate din beton vibropresat. Echipamentele de joaca/ dotările sunt fixate in blocuri de beton cu respectarea solutiilor din fisele tehnice ale producătorilor.

Rezolvările funcționale cu elementele de joaca pentru copii si finisajele prin materialele propuse corespund exigentelor de calitate si siguranța in exploatare a spațiului exterior propus a se amenaja, conform normelor si normativelor specifice in vigoare.

3. DOCUMENTE CARE SE PREZINTA LA VERIFICARE:

Certificat de urbanism nr: 590/ 02.07.2025 emis de Primaria Municipiului Ploiesti

Avize obtinute: conform certificat de urbanism

Autorizatie de construieste nr.

Memoriul elaborat de proiectant in care se prezinta solutia adoptata pentru respectarea cerintei verificate: tehnic

Planșele privind solutiile constructive (plan de incadrare in zona, plan de situatie situatia existenta-propusa, plan amenajare, detalii)

— planșe conform borderou – A01, A02, A03 ÷ A05.

4. CONCLUZII ASUPRA VERIFICARII:

In urma verificarii proiectul se considera corespunzator pentru faza verificata, drept pentru care lucrarea se semneaza si stampileaza conform Ordinului M.L.P.A.T. nr.77/N/1996/R. In exploatare beneficiarul va lua masuri pentru respectarea prevederilor proiectului. Orice modificari fata de proiectul de baza pentru care s-a intocmit prezenta verificare duce la anularea acestui aviz.

Am primit 4 exemplare

Beneficiar: MUNICIPIUL PLOIESTI

Proiectant: ARH. B.-N.BRANDUSESCU

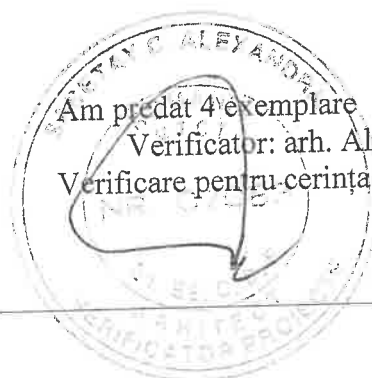
Am predat 4 exemplare
Verificator: arh. Alexandra Sabetay
Verificare pentru cerinta "B1"

| | | | |
|---|---|--|-------------------------|
| Proiectant : SC YDA PROIECT CONSULTING SRL |  | Beneficiar: MUNICIPIUL PLOIEȘTI | |
| Adresa: Str. Toma Cozma nr. 7 B-9, Iași, jud. Iași, RO T: 0332 420 680, Email: civile@ydaproiect.ro CUI 33022684 | | Proiect: "Amenajare loc de joacă parc Căineni – Bloc 119" | |
| | | Faza: D.A.L.I. | Nr. proiect: 50/2025 |

Denumirea investitiei:

AMENAJARE LOC DE JOACĂ PARC CĂINENI – BLOC 119

Beneficiar:

MUNICIPIUL PLOIEȘTI

Elaboratorul documentatiei:

S.C. YDA PROIECT CONSULTING S.R.L.

Faza de proiectare:

DOCUMENTAȚIE DE AVIZARE A LUCRĂRILOR DE INTERVENȚIE

Nr. proiect : **50 din 2025**

Contract prestari servicii :Nr. 9857 din 09.05.2025.....



COLECTIV DE ELABORARE:

PROIECTANT GENERAL : S.C. YDA PROIECT CONSULTING S.R.L.

MANAGER PROIECT:

Ing. Patrașcu Laurențiu

ȘEF PROIECT:

Arh. B.-N. Brîndușescu

ARHITECTURĂ:

Arh. B.-N. Brîndușescu

Arh. Stag. Tivodariu Andreea

STRUCTURA :

Ing. Patrașcu Laurențiu

Ing. Pașcu Andrei

RIDICARE TOPOGRAFICĂ :

Ing. Sticea Maria Nicoleta

Ing. Apopei Maria Magdalena

DEVIZE :

Ing. Beșleagă Cezar-Mihai

**Intocmit,
Ing. Laurențiu Patrașcu**



Apopei



| | | |
|---|---|--|
| Proiectant : SC YDA PROIECT CONSULTING SRL |  | Beneficiar: MUNICIPIUL PLOIEȘTI |
| Adresa: Str. Toma Cozma nr. 7 B-9, Iași, jud. Iași, RO T: 0332 420 680, Email: civile@ydaproiect.ro CUI 33022684 | | Proiect: "Amenajare loc de joacă parc Căineni – Bloc 119" |
| | Faza: D.A.L.I. | Nr. proiect: 50/2025 |

BORDEROU

A. PIESE SCRISE

1. Informatii generale privind obiectivul de investitie

1.1.Denumirea obiectivului de investitie

1.2.Ordonator principal de credite/ investitor

1.3.Ordonator de credite (secundar/tertiar)

1.4.Beneficiarul investitiei

1.5.Elaboratorul documentatiei de avizare a lucrarilor de interventie

2. Situatia existenta si necesitatea realizarii lucrarilor de interventii

2.1.Prezentarea contextului: politici, strategii, legislatie, acorduri relevante, structuri institutionale si financiare

2.2.Analiza situatiei existente si identificarea necesitatilor si a deficientelor

2.3.Obiective preconizate a fi atinse prin realizarea investitiei publice

3. Descrierea constructiei existente

3.1.Particularitati ale amplasamentului:

a. Descrierea amplasamentului (localizare – intravilan/extravilan, suprafata terenului, dimensiuni in plan)

b. Relatia cu zone invecinate, accesuri existente si/sau cai de acces posibile

c. Datele seismice si climatice

d. Studii de teren :

(i) Studiu geotehnic pentru solutia de consolidare a infrastructurii conform reglementarilor tehnice in vigoare

(ii) Studii de specialitate necesare, precum studii topografice, geologice, de stabilitate ale terenului, hidrologice, hidrogeotehnice, dupa caz.

e. Situatia utilitatilor tehnico-edilitare existente

f. Analiza vulnerabilitatilor cauzate de factori de risc, antropici si naturali, inclusiv de schimbari climatice ce pot afecta investitia.

g. Informatii privind posibile interferente cu monumente istorice/de arhitectura sau situri arheologice pe amplasament sau in zona imediat invecinata; existenta conditionarilor specifice in cazul existentei unor zone protejate.

3.2.Regimul juridic:

a. Natura proprietatii sau titlul asupra constructiei existente, inclusiv servituti, drept de preemtiune;

b. Destinatia constructiei existente

c. Includerea constructiei existente in listele monumentelor istorice, situri arheologice, arii naturale protejate, precum si zonele de protectie ale acestora si in zone construite protejate, dupa caz.

d. Informatii/obligatii/constrangeri extrase din documentatiile de urbanism, dupa caz

3.3.Caracteristici tehnice si parametri specifici:

a. Categoria si clasa de importanta

b. Cod in lista monumentelor istorice, dupa caz

c. An/ani/perioade de construire pentru fiecare corp de constructie

d. Suprafata construita

e. Suprafata construita desfasurata

f. Valoarea de inventar a constructiei

g. Alti parametri, in functie de specificul si natura constructiei existente.



| | | | |
|--|---|---|---------------------------------------|
| Proiectant : SC YDA PROIECT CONSULTING SRL |  proiect consulting | Beneficiar: MUNICIPIUL PLOIEȘTI | |
| Adresa: Str. Toma Cozma nr. 7 B-9, Iași, jud. Iași, RO T: 0332 420 680, Email: civile@ydaproiect.ro CUI 33022684 | | Proiect: “Amenajare loc de joacă parc Căineni – Bloc 119” | |
| | | Faza: D.A.L.I. | Nr. proiect: 50/2025 |

3.4. Analiza stării construcției, pe baza concluziilor expertizei tehnice și/sau ale auditului energetic, precum și ale studiului arhitecturalo-istoric în cazul imobilelor care beneficiază de regimul de protecție de monument istoric și al imobilelor aflate în zonele de protecție ale monumentelor istorice sau în zone construite protejate. Se vor evidenția degradările, precum și cauzele principale ale acestora, de exemplu : degradări produse de cutremure, acțiuni climatice, tehnologice, tasări diferențiate, cele rezultate din lipsa de întreținere a construcției, concepția structurală inițială greșită sau alte cauze identificate prin expertiza tehnică.

3.5. Starea tehnică, inclusiv sistemul structural și analiza diagnostic, din punctul de vedere al asigurării cerințelor fundamentale aplicabile, potrivit legii.

3.6. Actul doveditor al forței majore, după caz.

4. Concluziile expertizei tehnice și, după caz, ale auditului energetic, concluziile studiilor de diagnosticare:

- Clasa de risc seismic
- Prezentarea a minimum două soluții de intervenții
- Soluțiile tehnice și măsurile propuse de către expertul tehnic și, după caz, auditorul energetic spre a fi dezvoltate în cadrul documentației de avizare a lucrărilor de intervenții
- Recomandarea intervențiilor necesare pentru asigurarea funcționării conform cerințelor și conform exigențelor de calitate.

5. Identificare scenariilor/opțiunilor tehnico-economice (minimum două) și analiza detaliată a acestora

5.1. Soluția tehnică, din punct de vedere tehnologic, constructiv, tehnic, functional-arhitectural și economic, cuprinzând:

- Descrierea principalelor lucrări de intervenție pentru:
 - consolidarea elementelor, subansamblurilor sau a ansamblului structural
 - protejarea, repararea elementelor nestructurale și/sau restaurarea elementelor arhitecturale și a componentelor artistice, după caz
 - intervenții de protejare/conservare a elementelor naturale și antropice existente valoroase, după caz
 - demolarea parțială a unor elemente structurale/nestructurale, cu/fără modificarea configurației și/sau a funcțiunii existente a construcției
 - introducerea unor elemente structurale/mestructurale suplimentare
 - introducerea de dispozitive antiseismice pentru reducerea răspunsului seismic al construcției existente
- Descrierea, după caz, și a altor categorii de lucrări incluse în soluția tehnică de intervenție propusă, respectiv hidroizolații, termoizolații, repararea/inlocuirea instalațiilor/echipamentelor aferente construcției, demontări/montări, debransări/bransări, finisaje la interior/exterior, după caz, îmbunătățirea terenului de fundare, precum și lucrări strict necesare pentru asigurarea funcționalității construcției reabilitate.
- Analiza vulnerabilităților cauzate de factori de risc, antropici și naturali, inclusiv de schimbări climatice ce pot afecta investiția
- Informații privind posibile interferențe cu monumente istorice/de arhitectură sau situri arheologice pe amplasament sau în zona imediat învecinată; existența condițiilor specifice în cazul existenței unor zone protejate.

| | | | |
|---|---|--|-------------------------|
| Proiectant : SC YDA PROIECT CONSULTING SRL |  | Beneficiar: MUNICIPIUL PLOIEȘTI | |
| Adresa: Str. Toma Cozma nr. 7 B-9, Iași, jud. Iași, RO T: 0332 420 680, Email: civile@ydaproiect.ro CUI 33022684 | | Proiect: "Amenajare loc de joacă parc Căineni – Bloc 119" | |
| | | Faza: D.A.L.I. | Nr. proiect: 50/2025 |

e. Caracteristicile tehnice si parametrii specifici investitiei rezultate in urma realizarii lucrarilor de interventie

5.2.Necesarul de utilitati rezultate, inclusiv estimari privind depasirea consumurilor initiale de utilitati si modul de asigurare a consumurilor suplimentare

5.3.Durata de realizare si etapele principale corelate cu datele prevazute in graficul orientativ de realizare a investitiei, detaliat pe etape principale

5.4.Costurile estimative ale investitiei:

– costurile pentru realizarea investiției, estimate pe baza prețurilor existente pe piață la momentul elaborării/revizuirii/ actualizării documentației de avizare a lucrărilor de intervenții sau pe baza unor standarde de cost pentru investiții similare realizate prin programe de investiții finanțate din fonduri publice, corelate cu caracteristicile tehnice și parametrii specifici obiectivului de investiții, aplicate la cantitățile de lucrări estimate;

- costurile estimative de operare pe durata normala de viata/amortizare a investitiei

5.5.Sustenabilitatea realizarii investitiei:

a. Impactul social si cultural

b. Estimari privind forta de munca ocupata prin realizarea investitiei : in faza de realizare, in faza de operare.

c. Impactul asupra factorilor de mediu, inclusiv impactul asupra biodiversitatii si a siturilor protejate, dupa caz

5.6.Analiza financiara si economica aferenta realizarii lucrarilor de interventie:

a. Prezentarea cadrului de analiza, inclusiv specificarea perioade de referinta si prezentarea scenariului de referinta

b. Analiza cererii de bunuri si servicii care justifica necesitatea si dimensionarea investitiei, inclusiv prognoze pe termen mediu si lung

c. Analiza financiara; sustenabilitatea financiara

d. Analiza economica; analiza cost-eficacitate

e. Analiza de riscuri, masuri de prevenire/diminuare a riscurilor

6. Scenariul/optiunea tehnico-economica optima, recomandata

6.1.Comparatia scenariilor/optiunilor propuse, din punct de vedere tehnic, economic, financiar, al sustenabilitatii si riscurilor

6.2.Selectarea si justificarea scenariului/optiunii optime, recomandate

6.3.Principali indicatori tehnico-economici aferenti investitiei:

a. Indicatori maximali, respectiv valoarea totala a obiectivului de investitii, exprimată in lei, cu TVA si, respectiv, fara TVA, din care constructii-montaj (C+M), in conformitate cu devizul general

b. Indicatori minimali, respectiv indicatori de performanta – elemente fizice/capacitati fizice care sa indice atingerea tintei obiectivului de investitii – si, dupa caz, calitativi, in conformitate cu standardele, normativele si reglementarile tehnice in vigoare.

c. Indicatori financiari, socioeconomici, de impact, de rezultat/operare, stabiliti in functie de specificul si tinta fiecarui obiectiv de investitii

d. Durata estimata de executie a obiectivului de investitii, exprimată in luni.

6.4.Prezentarea modului in care se asigura conformarea cu reglementarile specifice functiunii preconizate din punctul de vedere al asigurarii tuturor cerintelor

| | | | |
|--|---|--|---------------------------------------|
| Proiectant : SC YDA PROIECT CONSULTING SRL |  proiect consulting | Beneficiar: MUNICIPIUL PLOIEȘTI | |
| Adresa: Str. Toma Cozma nr. 7 B-9, Iași, jud. Iași, RO T: 0332 420 680, Email: civile@yda-proiect.ro CUI 33022684 | | Proiect: “Amenajare loc de joacă parc Căineni – Bloc 119” | |
| | | Faza: D.A.L.I. | Nr. proiect: 50/2025 |

fundamentale aplicabile construcției, conform gradului de detaliere al propunerilor tehnice

6.5. Nominalizarea surselor de finanțare a investiției publice, ca urmare a analizei financiare și economice: fonduri proprii, credite bancare, alocatii de la bugetul de stat/bugetul local, credite externe garantate sau contractate de stat, fonduri externe nerambursabile, alte surse legal constituite

7. Urbanism, acorduri și avize conforme

7.1. Certificatul de urbanism emis în vederea obținerii autorizației de constru

7.2. Studiu topografic, vizat de către Oficiul de Cadastru și Publicitate Imob

7.3. Extras de carte funciara, cu excepția cazurilor speciale, expres prevăzute

7.4. Avize privind asigurarea utilitatilor, în cazul suplimentării capacității existente

7.5. Actul administrativ al autorității competente pentru protecția mediului, măsuri de diminuare a impactului, măsuri de compensare, modalitatea de integrare a prevederilor acordului de mediu, de principiu, în documentația tehnico-economică.

7.6. Avize, acorduri și studii specifice, după caz, care pot condiționa soluțiile tehnice, precum:

- a. Studiu privind posibilitatea utilizării unor sisteme alternative de eficiență ridicată pentru creșterea performanței energetice
- b. Studiu de trafic și studiu de circulație, după caz
- c. Raport de diagnostic arheologic, în cazul intervențiilor în situri arheologice
- d. Studiu istoric, în cazul monumentelor istorice
- e. Studii de specialitate necesare în funcție de specificul investiției



| | | | |
|--|---|--|---------------------------------------|
| Proiectant : SC YDA PROIECT CONSULTING SRL |  proiect consulting | Beneficiar: MUNICIPIUL PLOIEȘTI | |
| Adresa: Str. Toma Cozma nr. 7 B-9, Iași, jud. Iași, RO T: 0332 420 680, Email: civile@ydaiproiect.ro CUI 33022684 | | Proiect: “Amenajare loc de joacă parc Căineni – Bloc 119” | |
| | | Faza: D.A.L.I. | Nr. proiect: 50/2025 |

B. PIESE DESENATE

| | | |
|----------------------------------|--|---------|
| 1. Planuri generale | | |
| A.01 | - PLAN DE INCADRARE IN ZONA | 1/25000 |
| A.02 | - PLAN DE SITUATIE – SITUATIE EXISTENTA | 1/500 |
| A.03 | - PLAN DE SITUATIE – SITUATIE PROPUSA | 1/500 |
| 2. Planse pe specialitati | | |
| 2.1. Arhitectura | | |
| A.04 | - PLAN AMENAJARE | 1/200 |
| A.05 | - DETALIU STRATIFICARE TEREN | 1/100 |
| 2.2. Rezistență | | |
| R.01 | - DETALIU FUNDATIE A, DETALIU FUNDATIE B | 1/10 |
| R.02 | - DETALIU FUNDATIE C | 1/10 |
| R.03 | - DETALIU FUNDATIE D | 1/10 |
| R.04 | - DETALIU FUNDATIE E | 1/10 |
| R.05 | - DETALIU IMPREJMUIRE | 1/20 |

Intocmit,
Ing. Laurentiu Patrascu

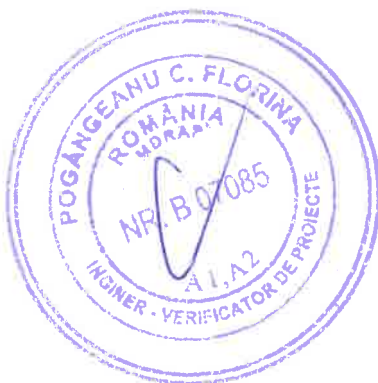

| | | |
|---|---|--|
| Proiectant : SC YDA PROIECT CONSULTING SRL |  | Beneficiar: MUNICIPIUL PLOIEȘTI |
| Adresa: Str. Toma Cozma nr. 7 B-9, Iași, jud. Iași, RO T: 0332 420 680, Email: civile@ydaproiect.ro CUI 33022684 | | Proiect: "Amenajare loc de joacă parc Căineni – Bloc 119" |
| | Faza: D.A.L.I. | Nr. proiect: 50/2025 |

MEMORIU TEHNIC

1. Informatii generale privind obiectivul de investitii

1.1.Denumirea obiectivului de investitii

Amenajare loc de joacă parc Căineni – Bloc 119

1.2.Ordonator principal de credite

MUNICIPIUL PLOIEȘTI

1.3.Ordonator de credite (secundar/tertiar)

MUNICIPIUL PLOIEȘTI

1.4.Beneficiarul investitiei

MUNICIPIUL PLOIEȘTI

1.5.Elaboratorul documentatiei de avizare a lucrarilor de interventie

S.C. YDA PROIECT CONSULTING S.R.L.

Punct lucru : Toma Cozma, nr. 7 B-9, judetul Iasi

Email : civile@ydaproiect.ro

C.U.I. 33022684

Tel. : 0332 420 680



2. Situatia existenta si necesitatea realizarii lucrarilor de interventii

2.1.Prezentarea contextului : politici, strategii, legislatie, acorduri relevante, structuri institutionale si financiare

Dezvoltarea continuă a orașului necesită găsirea unor soluții viabile pentru dezvoltarea maximă a zonelor de agrement cu destinația locuri de joacă. Preocuparea pentru sănătatea copiilor a crescut foarte mult de când tot mai mulți copii își petrec cea mai mare parte a timpului în fața calculatorului, fie în fața televizorului, spațiile de joacă pentru copii reprezentând cea mai bună soluție pentru petrecerea timpului liber, au un rol important în stimularea dezvoltării fizice dar și a celei intelectuale a copiilor.

Legislatia in vigoare

Proiectarea obiectivului s-a elaborat în conformitate cu Caietul de sarcini, cu prevederile legislative în vigoare, precum și standardele și normativele aplicabile dintre care amintim:

- Legea nr. 10/1995 – legea calitatii in constructii;
- Legea nr. 50/1991 privind autorizarea executarii lucrarilor de constructii - republicata;
- CR1-1-3-2012 – Cod de proiectare. Evaluare actiunii zapezii asupra constructiilor;
- CR1-1-4-2012 – Cod de proiectare. Evaluarea actiunii vantului asupra constructiilor;
- Legea nr. 575/2001 privind Planul de amenajare a teritoriului national - Sectiunea a V-a;

Acorduri relevante

Terenul din Aleea Streiului apartine domeniului public al municipiului Ploiesti conform H.G.R. nr. 1359/2001 și H.C.L. nr. 255/1999, anexa F2 – zone verzi – Parcul Biruinței Căineni, pag. 795, poz. 5, nr. de inventar 1491 (Loc de joacă Sector Vest – Parc Căineni – langa Lamaita).

Terenul din zona stabilita pentru investitie se afla in **proprietatea publica a municipiului Ploiesti**, in suprafata totala de **6.753,00 mp** (din acte).

| | | | |
|--|---|--|---------------------------------------|
| Proiectant : SC YDA PROIECT CONSULTING SRL |  | Beneficiar: MUNICIPIUL PLOIEȘTI | |
| Adresa: Str. Toma Cozma nr. 7 B-9, Iași, jud. Iași, RO T: 0332 420 680, Email: civile@ydaproiect.ro CUI 33022684 | | Proiect: “Amenajare loc de joacă parc Căineni – Bloc 119” | |
| | | Faza: D.A.L.I. | Nr. proiect: 50/2025 |

Informațiile privind regimul juridic, economic și tehnic al terenului sunt prevăzute în **Certificatul de Urbanism nr. 590 din 02.07.2025.**

Regimul juridic :

Terenul cu suprafața de 6753 mp este situat în intravilanul municipiului Ploiești și aparține domeniului public al municipiului Ploiești conform H.G.R. nr. 1359/2001 și H.C.L. nr. 225/1999, anexa F2 – zone verzi – Parcul Biruintei Căineni, pag. 795, poz. 5, nr. De inventar 1491 (Loc de joacă Sector Vest – Parc Căineni – lângă Lamaita). Imobilul (teren și obiectele de joacă) sunt transmise în conștința Societății Servicii de Gospodărire Urbana Ploiești S.R.L. conform H.C.L. nr.197/2013.

Regimul economic :

- Folosința teren actual – curți-construcții
- Destinația stabilită prin planurile urbanistice actuale: IS – Zonă pentru instituții și servicii de interes general (parțial), Iscx – construcții complexe;
- Funcțiunea dominantă: instituții publice de interes general, cu regim mixt de înălțime; instituții publice aferente zonelor de locuit
- Utilizări permise: locuințe în bloc cu regim mixt de înălțime; servicii profesionale, sociale și personale, comerț, turism, parcuri publice și aferente funcțiunilor admise.
- Utilizări interzise: orice unități economice poluante și care generează trafic intens, construcții pe parcele care nu îndeplinesc condițiile de suprafață minimă și front la stradă și asigurarea tuturor funcțiunilor aferente funcțiunii dominante, amenajări provizorii sau instalări de chioșcuri/improvizații pe domeniul public.

Regim fiscal este reglementată de Legea nr. 227/2015 – Cod fiscal, cu modificările și completările ulterioare.

Terenul se încadrează în zona valorică C, conform H.C.L. nr. 553/21.12.2011 și nr. 361/28.09.2012.

Regimul tehnic:

- UTR-V-4
- terenul cu suprafața de 6753 mp are acces la aleea Streiului și la aleea Godeanu și oferă posibilitatea racordării la utilitățile din zonă;

Structuri instituționale

Aria zonei de investiție aparține Domeniului public al MUNICIPIULUI PLOIEȘTI.

2.2. Analiza situației existente și identificarea necesităților și a deficiențelor

Localizare

Zona de investiție se află în zona vestică a Municipiului Ploiești.

Vecinatati

Accesul pe amplasament se poate realiza pe latura nordică și vestică din Aleea Zamora, pe latura sudică din Aleea Streiului sau din latura estică din Aleea Godeanu.

- La Nord – Aleea Zamora;
- La Sud – Aleea Streiului;
- La Est – Aleea Godeanu;
- La Vest – Aleea Zamora și proprietăți particulare, NC 120815 respectiv NC 122851.

| | | | |
|---|---|--|-------------------------|
| Proiectant : SC YDA PROIECT CONSULTING SRL |  | Beneficiar: MUNICIPIUL PLOIEȘTI | |
| Adresa: Str. Toma Cozma nr. 7 B-9, Iași, jud. Iași, RO T: 0332 420 680, Email: civile@ydaproiect.ro CUI 33022684 | | Proiect: "Amenajare loc de joacă parc Căineni – Bloc 119" | |
| | | Faza: D.A.L.I. | Nr. proiect: 50/2025 |

Obiectul lucrării este constituit de parcul Căineni din Municipiului Ploiești.

2.3. Obiective preconizate a fi atinse prin realizarea investiției publice

Obiectivul general

Ținând cont de starea de degradare a obiectelor de joacă din Parc Căineni, prin amenajarea unor noi locuri de joacă se urmărește crearea unui mediu propice pentru stimularea imaginației, sociabilității, dezvoltării fizice dar și a celei intelectuale a copiilor.

Se urmărește crearea unui mediu propice pentru stimularea imaginației, sociabilității, dezvoltării fizice și a abilităților de coordonare motorie a copiilor.

Dezvoltarea orașului necesită găsirea de soluții viabile pentru dezvoltarea maximă a spațiilor de agrement cu destinația loc de joacă precum și a stării de sănătate.

Locurile de joacă se vor integra armonios în peisajul urban, vor fi prevăzute locuri de relaxare atât pentru copii cu vârste cuprinse între 3 și 14 ani cât și pentru adulții care îi însoțesc.

Obiectiv Specific:

Amenajarea unui spațiu de joacă cu ansambluri de joacă în Municipiului Ploiești, județul Prahova.

3. Descrierea construcției existente

3.1. Particularități ale amplasamentului:

a. Descrierea amplasamentului (localizare – intravilan/extravilan, suprafața terenului, dimensiuni în plan)

Terenul din zona stabilită pentru investiție se află în **proprietatea publică a municipiului Ploiești**, în suprafața totală de **6.753,00 mp** (din acte).

Accesul pe amplasament se poate realiza pe latura nordică și vestică din Aleea Zamora, pe latura sudică din Aleea Striului sau din latura estică din Aleea Godeanu.

Destinația actuală este de teren intravilan curți construcții.

Pe amplasament se dezvoltă un parc de joacă pentru copii ce necesită modernizări.

Prezenta documentație propune lucrări de modernizare a spațiului de joacă pentru copii privind crearea unui mediu propice pentru stimularea imaginației, sociabilității, dezvoltării fizice dar și a celei intelectuale a copiilor.

SUPRAFETE AFERENTE ACTUALEI DOCUMENTAȚII :

S teren = **6.753,00 mp**

P.O.T. existent = 0,00%

C.U.T. existent = 0,00

b. Relația cu zone învecinate, accesuri existente și/sau cai de acces posibile

Construcția nu are influența asupra vecinătăților și nu influențează negativ alte construcții. Căile de acces către obiectivul de investiție : **Aleea Zamora, Aleea Striului, Aleea Godeanu.**

c. Datele seismice și climatice

Geologia generală:

Conul de dejecție Prahova — Teleajen ce se dezvoltă în cuprinsul Câmpiei piemontane a

| | | | |
|--|---|---|---------------------------------------|
| Proiectant : SC YDA PROIECT CONSULTING SRL |  | Beneficiar: MUNICIPIUL PLOIEȘTI | |
| Adresa: Str. Toma Cozma nr. 7 B-9, Iași, jud. Iași, RO T: 0332 420 680, Email: civile@ydaproiect.ro CUI 33022684 | | Proiect: “Amenajare loc de joacă parc Căineni – Bloc 119” | |
| | | Faza: D.A.L.I. | Nr. proiect: 50/2025 |

Ploieștilor s-a format structural în Cuaternar, mai precis în Pleistocenul superior prin depuneri sedimentare aluviale având o grosime medie de 30-50 m. Aceste depuneri sunt constituite în genere din nisipuri cu pietriș și bolovăniș în alternanță cu argile și prafuri, având o structura încrucișată ce stau peste o argilă cenușiu negricioasă de vârstă Pleistocen mediu sub care se găsesc stratele de Căndești (orizont de pietrișuri și bolovănișuri).

Această unitate geomorfologică se suprapune peste o unitate geologică bine individualizată, formată în Pleistocen prin combinarea unor mișcări de subsidență cu reunirea șesurilor aluvionare ale râurilor Prahova și Teleajen.

În legătură cu compoziția petrografică a pietrișurilor din zona șesului aluvial, se constată predominarea elementelor originale din flișul cretacic (elemente de gresii și marnocalcare).

Din punct de vedere macroseismic (STAS SR 11100/1-93) perimetrul studiat se încadrează în zona seismică 81, fiind caracterizată de parametrii seismici $ag = 0.35g$ și $T_c = 1.6$ sec. conform normativului P 100/1-2013.

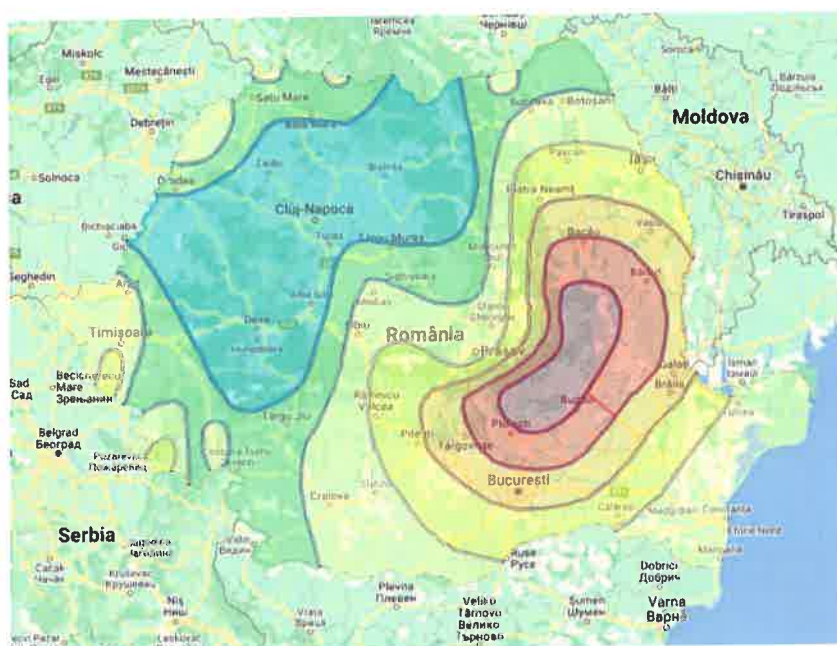

Zonarea valorii de vârf a accelerației terenului pentru proiectare cutremure având IMR 225 de ani și probabilitatea de depășire de 20% în 50 ani

Clima:

Clima perimetrului cercetat este temperat-continentală, subtipul climatului continental de tranziție, caracterizat de următorii parametri :

- temperatura medie anuală.....+ 10,60°C
- temperatura minimă absolută..... -30,00°C
- temperatura maximă absolută.....+39,40°C

- **Obiectivul se află în zona climatică II**

| | | | |
|--|---|---|---------------------------------------|
| Proiectant : SC YDA PROIECT CONSULTING SRL |  | Beneficiar: MUNICIPIUL PLOIEȘTI | |
| Adresa: Str. Toma Cozma nr. 7 B-9, Iași, jud. Iași, RO T: 0332 420 680, Email: civile@ydaproiect.ro CUI 33022684 | | Proiect: “Amenajare loc de joacă parc Căineni – Bloc 119” | |
| | | Faza: D.A.L.I. | Nr. proiect: 50/2025 |

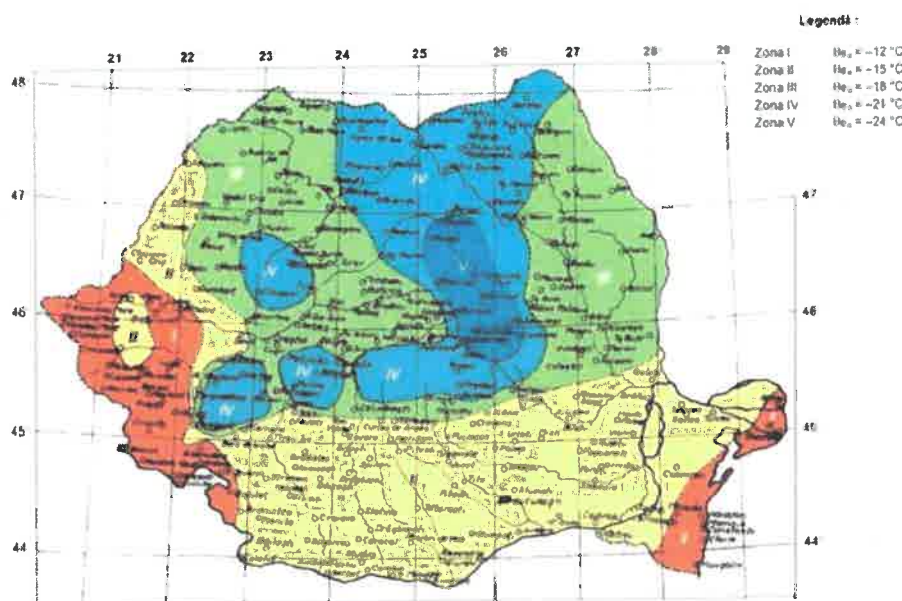

Harta climatică a României

Precipitațiile medii anuale au valoarea cuprinsă între 500-600 mm/m2.



Figura I - Diagrama precipitațiilor lunare

Umezeala relativă a aerului variază între 77-85%

Repartiția precipitațiilor pe anotimpuri se poate prezenta astfel:

- iarna..... 105,9 mm
- primavara..... 138,3 mm
- vara..... 211,8 mm
- toamna..... 132,0 mm

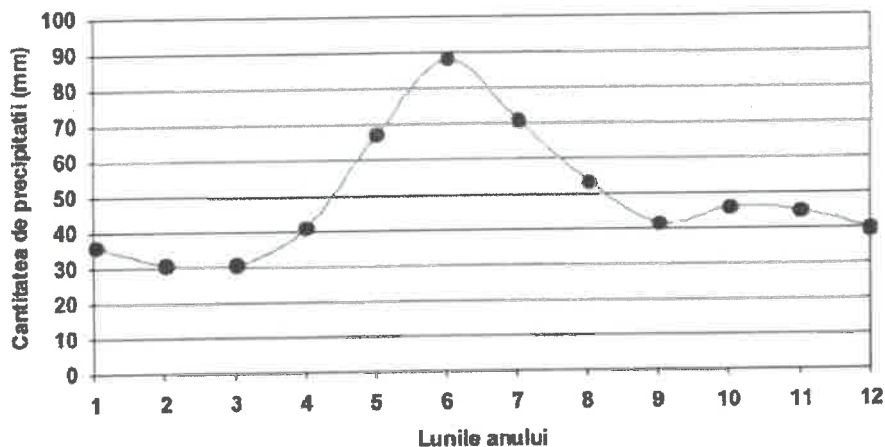
Direcția predominantă a vânturilor este cea nord-estică (14,9%) și estică (13,3%). Calmul înregistrează valoarea procentuală de 25,8%, iar intensitatea medie a vânturilor la scara Beaufort are valoarea de 2,3 - 3,1 m/s.

| | | | |
|---|---|--|---------------------------------------|
| Proiectant : SC YDA PROIECT CONSULTING SRL |  | Beneficiar: MUNICIPIUL PLOIEȘTI | |
| Adresa: Str. Toma Cozma nr. 7 B-9, Iași, jud. Iași, RO T: 0332 420 680, Email: civile@yda proiect.ro CUI 33022684 | | Proiect: “Amenajare loc de joacă parc Căineni – Bloc 119” | |
| | | Faza: D.A.L.I. | Nr. proiect: 50/2025 |



Figura 2 - Direcția predominantă a vânturilor

Presiunea de referință a vântului, mediată pe 10 minute $q_{ref} = 0.40$ kPa, conform CR 1-1-4/2012 „Cod de proiectare. evaluarea acțiunii vântului asupra construcțiilor”.

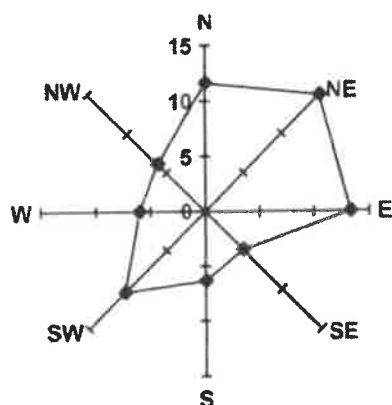
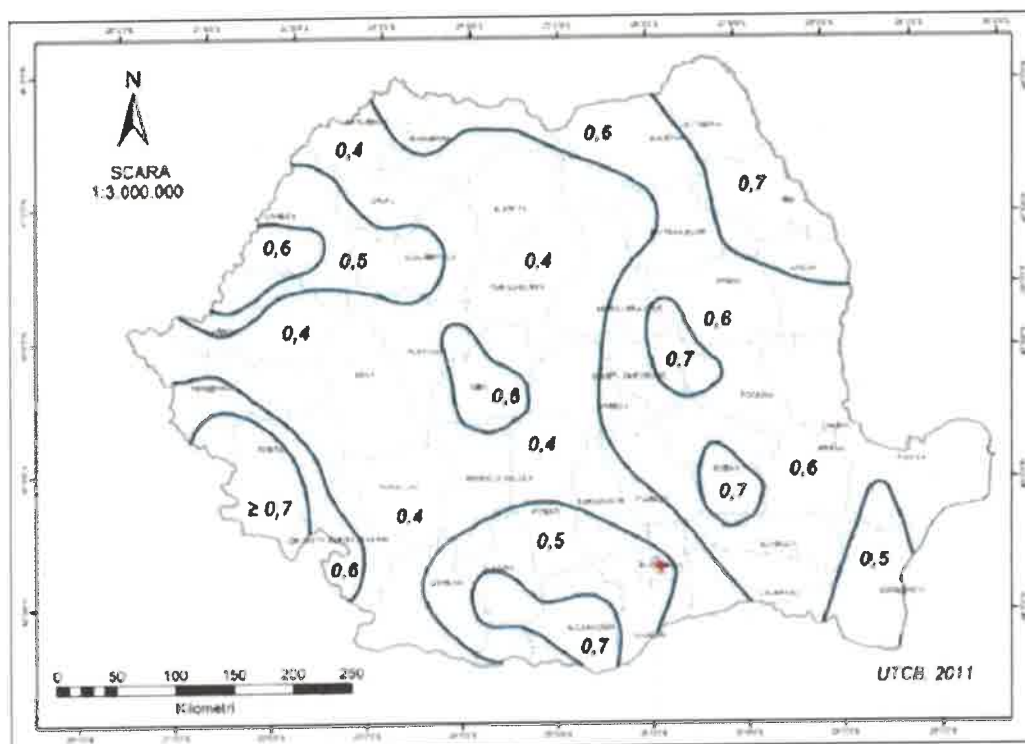

Valori caracteristice ale presiunii de referință dinamice a vântului, q_s având 50 de ani interval mediu de recurență

Valoarea caracteristică a încărcării din zăpadă pe sol $s_{0,k} = 2.0$ kN/m², conform CR 1-1-3-2012 „Cod de proiectare. Evaluarea acțiunii zăpezii asupra construcțiilor”.

Proiectant :
SC YDA PROIECT CONSULTING SRL

Adresa: Str. Toma Cozma nr. 7 B-9, Iași,
jud. Iași, RO T: 0332 420 680,
Email: civile@yda-proiect.ro
CUI 33022684



Beneficiar:
MUNICIPIUL PLOIEȘTI

Proiect: "Amenajare loc de joacă parc Căineni –
Bloc 119"

Faza: D.A.L.I.

Nr. proiect:
50/2025

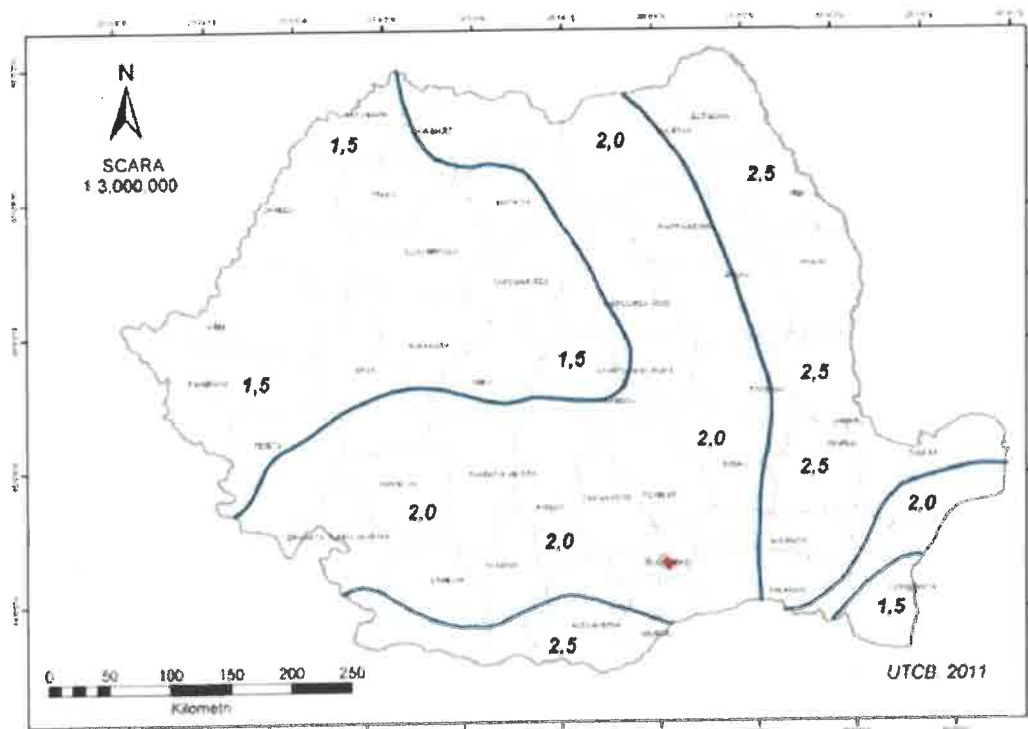

Zonarea valorii caracteristice a încărcării din zăpadă pe sol

Adâncimea maximă la îngheț este de 0,80-0,90 m conform STAS 6054-77.

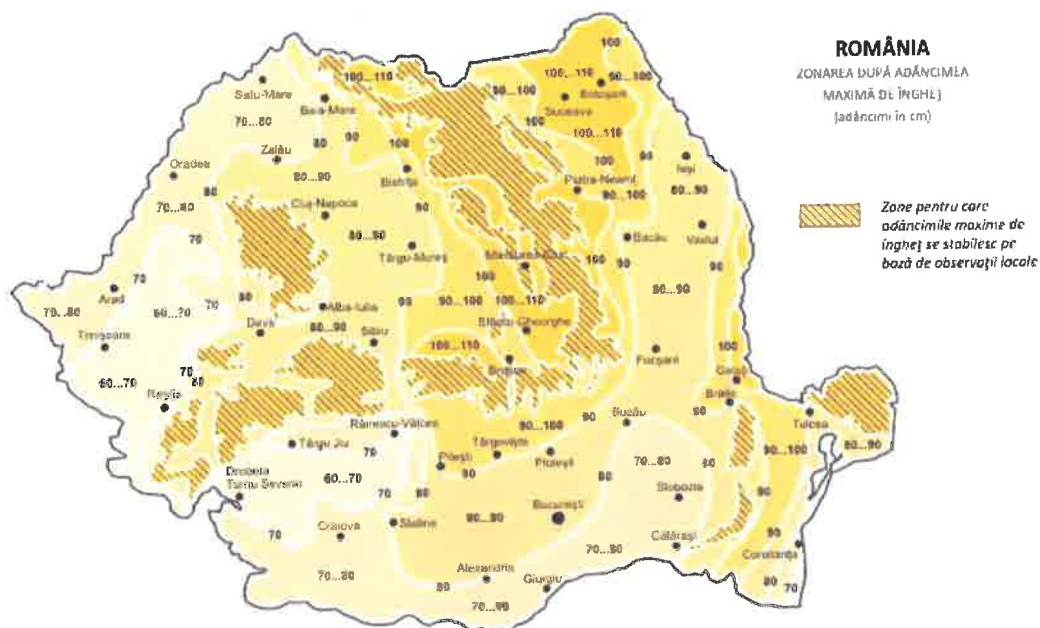

Harta cu adâncimile de îngheț

| | | |
|---|---|--|
| Proiectant : SC YDA PROJECT CONSULTING SRL |  | Beneficiar: MUNICIPIUL PLOIEȘTI |
| Adresa: Str. Toma Cozma nr. 7 B-9, Iași, jud. Iași, RO T: 0332 420 680, Email: civile@ydaproiect.ro CUI 33022684 | | Proiect: "Amenajare loc de joacă parc Căineni – Bloc 119" |
| | Faza: D.A.L.I. | Nr. proiect: 50/2025 |

d. Studii de teren :

- (i) **Studiu geotehnic pentru solutia de consolidare a infrastructurii conform reglementarilor tehnice in vigoare**

Nu este cazul.

- (ii) **Studii de specialitate necesare, precum studii topografice, geologice, de stabilitate ale terenului, hidrologice, hidrogeotehnice, dupa caz.**

Studiul topografic reprezinta fundamentarea solutiilor tehnice si artistice pentru realizarea unei constructii. Acest studiu inregistreaza parametrii topometrici ai respectivului teren analizat si apoi asigura reprezentarea grafica a acestuia pe un suport material, fie hartie sau carton, sau sub forma de fisiere, astfel incat sa permita specialistilor din alte subdomenii ale constructiilor (precum arhitecti sau ingineri) sa-si poata reprezenta si baza solutiile tinand seama de structura reala a terenului.

Un avantaj al studiului topografic este acela ca stabileste caracteristicile terenului din context sau caracteristicile facute de om. Un astfel de studiu ofera rezultate importante pentru proprietarii de case, terenuri sau zone industriale, pentru proprietatile aflate in constructie sau pentru acele proprietati care au nevoie de cadastru sau intabulare. Un alt avantaj al studiului topografic este acela ca ofera cifre exacte legate de dimensiune, inaltime sau pozitia diferitelor modificari aparute in decursul unui numar de ani.

Alte studii de specialitate nu au fost intocmite.

e. Situatia utilitatilor tehnico-edilitare existente

Infrastructura tehnico-edilitara apartine atat domeniului public, cat si domeniului privat al unitatilor administrativ-teritoriale, fiind supusa regimului juridic al proprietatii publice sau private.

Utilitatile tehnico-edilitare existente se prezinta astfel:

Electrice

Pe amplasament există rețea publică de iluminat stradal recordată la rețeaua de alimentare cu energie electrică.

f. Analiza vulnerabilitatilor cauzate de factori de risc, antropici si naturali, inclusiv de schimbari climatice ce pot afecta investitia.

Evaluarea riscurilor este un proces de aplicare a unor metodologii de evaluare a riscurilor asa cum au fost definite, probabilitatea, frecventa de manifestare a unui risc si expunerea oamenilor, dar si a bunurilor lor la actiunea acestuia, ca si consecintele expunerii respective. Exista trei pasi in evaluarea riscului : identificarea riscului, analiza si evaluarea vulnerabilitatii.

Clasificarea riscurilor:

Riscuri naturale (hazardele naturale):

- riscuri climatice
- furtuni
- seceta
- inundatii
- prabusiri de teren

Riscuri tehnologice si industriale (hazarde antropice):

- accidente majore pe caile de comunicatii
- incendii de mari proportii

| | | | |
|---|---|--|-------------------------|
| Proiectant : SC YDA PROIECT CONSULTING SRL |  | Beneficiar: MUNICIPIUL PLOIEȘTI | |
| Adresa: Str. Toma Cozma nr. 7 B-9, Iași, jud. Iași, RO T: 0332 420 680, Email: civile@ydaproiect.ro CUI 33022684 | | Proiect: "Amenajare loc de joacă parc Căineni – Bloc 119" | |
| | | Faza: D.A.L.I. | Nr. proiect: 50/2025 |

- esecul utilitatilor publice
- avarii la constructii hidrotehnice
- prabusiri ale unor constructii, instalatii sau amenajari

Pe langa acestea mai putem enumera si :

- riscuri de securitate fizica
- riscuri financiare si economice

Pentru ultimele doua decenii este evidenta o marire a gradului de torentialitate a precipitatiilor si o crestere semnificativa a frecventei inundatiilor alternativ cu accentuarea perioadelor secetoase caracterizate tot mai des de atingerea temperaturilor extreme.

g. Informatii privind posibile interferente cu monumente istorice/de arhitectura sau situri arheologice pe amplasament sau in zona imediat invecinata; existenta conditionarilor specifice in cazul existentei unor zone protejate.

Investitia se propune a se realiza pe acelasi amplasament al constructiei existente si nu sunt impuse conditii speciale de arhitectura.

3.2.Regimul juridic:

a. Natura proprietatii sau titlul asupra constructiei existente, inclusiv servituti, drept de proeemptiune;

Imobil teren intravilan proprietatea municipiului Ploiești, domeniu public.

b. Destinatia constructiei existente

Ansamblul construit ce face obiectul prezentului proiect are destinația de parc de joacă pentru copii. În urma modernizării, nu se schimbă destinația.

c. Includerea constructiei existente in listele monumentelor istorice, situri arheologice, arii naturale protejate, precum si zonele de protectie ale acestora si in zone construite protejate, dupa caz;

Nu este cazul.

d. Informatii/obligatii/constrangeri extrase din documentatiile de urbanism, dupa caz

Certificatul de urbanism poate fi utilizat in scopul reabilitării si schimbării de destinatie, inasa acesta nu tine loc de autorizatie de construire/desfiintare si nu confera dreptul de a executa lucrari de constructii. Dupa primirea certificatului de urbanism, titularul are obligatia de a se prezenta la autoritatea competenta pentru protectia mediului in vederea evaluarii initiale a investitiei si stabilirii demararii procedurii de evaluare a impactul ui asupra mediului si/sau a procedurii de evaluare adecvata. In urma evaluarii initiale a notificarii privind intentia de realizare a proiectului, se va emite punctul de vedere al autorirarii competente pentru protectia mediului.

In situatia in care autoritatea competenta pentru protectia mediului stabileste efectuarea evaluarii impactului asupra mediului si/sau a evaluarii adecvate, solicitantul are obligatia de a notifica acest fapt autoritatii administratiei publice competente cu privire la mentinerea cererii pentru autorizarea executarii lucrarilor de constructii.

Daca dupa emiterea certificatului de urbanism, ori pe parcursul derularii procedurii de evaluare a impactului asupra mediului solicitantul renunta la intentia de realizare a investitiei, acesta are obligatia de a notifica acest fapt autoritatii administratiei publice.

3.3.Caracteristici tehnice si parametri specifici:

a. Categoria si clasa de importanta

Categoria de importanta : „D”-redusă

| | | |
|--|---|--|
| Proiectant : SC YDA PROIECT CONSULTING SRL |  | Beneficiar: MUNICIPIUL PLOIEȘTI |
| Adresa: Str. Toma Cozma nr. 7 B-9, Iași, jud. Iași, RO T: 0332 420 680, Email: civile@ydaiproiect.ro CUI 33022684 | | Proiect: "Amenajare loc de joacă parc Căineni – Bloc 119" |
| | | Faza: D.A.L.I. |
| | | Nr. proiect: 50/2025 |

Construcțiile sunt împartite în clase de importanță-expunere, în funcție de consecințele umane și economice ale unui cutremur major precum și de importanța lor în acțiunile de răspuns post-cutremur. Parcul de joacă pentru copii studiat este încadrat la clasa de importanță IV.

b. Cod în lista monumentelor istorice, după caz

Nu este cazul, întrucât imobilul studiat nu este inclus în lista monumentelor istorice.

c. An/ani/perioade de construire pentru fiecare corp de construcție

-

d. Suprafața construită existentă

-

e. Suprafața construită desfășurată existentă

-

f. Valoarea de inventar a construcției

-

g. Alți parametri, în funcție de specificul și natura construcției existente.

-

3.4. Analiza stării construcției, pe baza concluziilor expertizei tehnice și/sau ale auditului energetic, precum și ale studiului arhitectural-istoric în cazul imobilelor care beneficiază de regimul de protecție de monument istoric și al imobilelor aflate în zonele de protecție ale monumentelor istorice sau în zone construite protejate. Se vor evidenția degradările, precum și cauzele principale ale acestora, de exemplu: degradări produse de cutremure, acțiuni climatice, tehnologice, tasări diferențiate, cele rezultate din lipsa de întreținere a construcției, concepția structurală inițială greșită sau alte cauze identificate prin expertiza tehnică.

Nu este cazul

3.5. Starea tehnică, inclusiv sistemul structural și analiza diagnostic, din punctul de vedere al asigurării cerințelor fundamentale aplicabile, potrivit legii.

A. Starea tehnică – din punctul de vedere al asigurării cerințelor structurale

a. Încadrarea clădirii, conform legislației în vigoare :

- numărul de niveluri : -

- sistemul structural : -

- zona seismică este caracterizată de următorii coeficienți : coeficientul $a_g = 0.35g$, perioada de colt $T_c = 1.6\text{sec}$.

b. Categoria și clasa de importanță a obiectivului :

- Categoria de importanță : „D”

- Clasa de importanță : IV

B. Starea tehnică – din punctul de vedere al asigurării cerințelor de calitate în construcții – A – rezistența mecanică și stabilitate

Echipamentele de joacă se prezintă într-o stare de degradare înaintată motiv pentru care este necesară înlocuirea acestora.

C. Starea tehnică – din punctul de vedere al asigurării cerințelor de calitate în construcții – B – siguranța în exploatare

a. Siguranța circulației pedestre

| | | |
|---|---|--|
| Proiectant : SC YDA PROIECT CONSULTING SRL |  | Beneficiar: MUNICIPIUL PLOIEȘTI |
| Adresa: Str. Toma Cozma nr. 7 B-9, Iași, jud. Iași, RO T: 0332 420 680, Email: civile@ydaproiect.ro CUI 33022684 | | Proiect: "Amenajare loc de joacă parc Căineni – Bloc 119" |
| | | Faza: D.A.L.I. |
| | | Nr. proiect: 50/2025 |

În situația existentă parcul de joacă pentru copii nu respectă cerințele de calitate în ceea ce privește siguranța în exploatare:

- Există riscul de împiedicare întrucât aleile pezintă denivelări
 - Există riscul de alunecare întrucât suprafața de joc nu este amenajată corespunzător
 - Există riscul de coliziune cu obiecte în mișcare întrucât spațiul de siguranță al echipamentelor de joacă nu este delimitat pe suprafața de joc
- b. Siguranța cu privire la riscuri provenite de la instalațiile electrice, termice, sanitare**

Instalații existente:

Electrice : pe amplasament există rețea publică de iluminat stradal executată corespunzător și recordată la rețeaua de alimentare cu energie electrică.

D. Starea tehnică – din punctul de vedere al asigurării cerințelor de calitate în construcții – C- securitatea la incendiu

Nu este cazul.

E. Starea tehnică – din punctul de vedere al asigurării cerințelor de calitate în construcții – D – igiena, sănătate și mediu

a. Asigurarea unui raport optim între mediul natural/amplasament/clădire

Parcul de joacă pentru copii este amplasat într-un sit existent, sursele principale de poluare fiind noxele din traficul existent pe strazile adiacente, de asemenea zgomotul generat de trafic.

Este posibilă colectarea organizată a deșeurilor solide.

b. Asigurarea confortului higro-termic

Nu este cazul.

c. Asigurarea igienei vizuale

Cantitatea și calitatea luminii corespunzătoare fiecărui spațiu este asigurată.

d. Asigurarea confortului psiho-estetic

În situația existentă parcul de joacă pentru copii nu respectă cerințele de calitate în ceea ce privește asigurarea confortului psiho-estetic deoarece starea degradată a echipamentelor de joacă și a aleilor pietonale nu induc publicului o stare de siguranță și protecție.

F. Starea tehnică – din punctul de vedere al asigurării cerințelor de calitate în construcții – E – economie de energie și izolare termică

Parcul de joacă pentru copii nu necesită măsuri privind economia de energie și izolare termică.

G. Starea tehnică – din punctul de vedere al asigurării cerințelor de calitate în construcții - F – protecția împotriva zgomotului

În cadrul parcului de joacă pentru copii zgomotul perturbator perceput de utilizatori este la un nivel ce nu poate afecta funcționalitatea spațiilor și nici sănătatea oamenilor prin plantarea întregii amenajări cu arbori și arbuști.

3.6. Actul doveditor al forței majore, după caz.

Nu este cazul

4. Concluziile expertizei tehnice și, după caz, ale auditului energetic, concluziile studiilor de diagnosticare:

a. Clasa de risc seismic

Nu este cazul

b. Prezentarea a minimum două soluții de intervenții

| | | |
|--|---|--|
| Proiectant : SC YDA PROIECT CONSULTING SRL |  | Beneficiar: MUNICIPIUL PLOIEȘTI |
| Adresa: Str. Toma Cozma nr. 7 B-9, Iași, jud. Iași, RO T: 0332 420 680, Email: civile@ydaiproiect.ro CUI 33022684 | | Proiect: "Amenajare loc de joacă parc Căineni – Bloc 119" |
| | | Faza: D.A.L.I. |
| | | Nr. proiect: 50/2025 |

Nu este cazul

- c. **Soluțiile tehnice și măsurile propuse de către expertul tehnic și, după caz, auditorul energetic spre a fi dezvoltate în cadrul documentației de avizare a lucrărilor de intervenții**

Nu este cazul

- d. **Recomandarea intervențiilor necesare pentru asigurarea funcționării conform cerințelor și conform exigențelor de calitate.**

Nu este cazul

5. **Identificare scenariilor/opțiunilor tehnico-economice (minimum două) și analiza detaliată a acestora**

5.1. **Soluția tehnică, din punct de vedere tehnologic, constructiv, tehnic, funcțional-arhitectural și economic, cuprinzând:**

a. **Descrierea principalelor lucrări de intervenție pentru:**

- Consolidarea elementelor, subansamblurilor sau a ansamblului structural:
 - Nu este cazul
- Protejarea, repararea elementelor nestructurale și/sau restaurarea elementelor arhitecturale și a componentelor artistice, după caz:
 - Nu este cazul
- demontarea parțială a unor elemente structurale/nestructurale, cu/fără modificarea configurației și/sau a funcțiunii existente a construcției:
 - se vor desființa echipamentele de joacă și mobilierul urban existente pe sit și aleile pietonale
- introducerea unor elemente structurale/nestructurale suplimentare
 - parcul de joacă pentru copii se va utiliza cu echipamente de joacă, echipamente de fitness și mobilier urban.
 - Se vor reface aleile pietonale din dale de beton vibropresat, mărginite de borduri din beton vibropresat
 - Se vor realiza suprafețe de joc și sport din tartan turnat, mărginite de borduri din beton vibropresat
 - Se va realiza o suprafață din pietriș mărgăritar delimitată prin benzi separatoare de gazon pentru spațiul atribuit meselor de șah
- introducerea de dispozitive antiseismice pentru reducerea răspunsului seismic al construcției existente
 - nu este cazul

Obiect 1 – Amenajare spațiu de joacă pentru copii

Municipiul Ploiești își dorește ca în urma implementării proiectului **"Amenajare loc de joacă parc Căineni – Bloc 119"** să amenajeze un spațiu de joacă pentru copii și o rețea de alei pietonale în Municipiul Ploiești.

O amenajare bună a spațiilor de joacă le oferă copiilor oportunități excelente pentru o bună creștere și dezvoltare.

| | | | |
|---|---|--|---------------------------------------|
| Proiectant : SC YDA PROIECT CONSULTING SRL |  proiect consulting | Beneficiar: MUNICIPIUL PLOIEȘTI | |
| Adresa: Str. Toma Cozma nr. 7 B-9, Iași, jud. Iași, RO T: 0332 420 680, Email: civile@ydaproiect.ro CUI 33022684 | | Proiect: “Amenajare loc de joacă parc Căineni – Bloc 119” | |
| | | Faza: D.A.L.I. | Nr. proiect: 50/2025 |

Spatiul de petrecere a timpului liber dedicat copiilor va dispune de diferite jocuri precum: complexe de joaca, tobogane, leagane, balansoare, alte jocuri.

Prin realizarea proiectului se asigura functiunea recreativa in zona prin posibilitatea utilizarii spatiului propus. Amenajarea are in componenta elemente de joaca si divertisment in aer liber și elemente de fitness. Suprafata de teren este aproximativ plana iar zona nu este inundabila.

Un element foarte important in crearea unui spatiu de joaca este siguranta utilizatorilor.

La amplasarea lor in teren, echipamentele vor respecta un spatiu de siguranta pentru fiecare ansamblu/complex de joaca pentru siguranta copiilor.

Scenariul I

Amplasamentul va fi echipat cu urmatoarele elemente de baza necesare functiunii astfel:

- Caracteristici tehnice si parametri specifici obiectivului de investitii:

Spatiul de joaca – Municipiul Ploiesti

Investitia cuprinde:

1. MASUTA FLOARE SI SCAUNELE CIUPERCA COD 769



Echipamentul este un ansamblu monobloc de masa in forma de floare cu 6 scaunele in forma de ciuperca confectionate din poliesteri armati cu fibra de sticla.

Intreg ansamblul este confectionat dintr-un cadru metalic confectionat din teava rectangulara 60x30x2mm ce sustine cele 6 scaunele in foma de ciuperca si un picior central din

| | | | |
|--|---|--|---------------------------------------|
| Proiectant : SC YDA PROIECT CONSULTING SRL |  proiect consulting | Beneficiar: MUNICIPIUL PLOIEȘTI | |
| Adresa: Str. Toma Cozma nr. 7 B-9, Iași, jud. Iași, RO T: 0332 420 680, Email: civile@ydaiproiect.ro CUI 33022684 | | Proiect: “Amenajare loc de joacă parc Căineni – Bloc 119” | |
| | | Faza: D.A.L.I. | Nr. proiect: 50/2025 |

teava cu diametrul 60x3mm pe care este fixat la partea superioara un cadru metalic pe care este fixat un blat din fibra de sticla sub formă de floare.

Blatul va fi confectionat sub forma de floare, iar scaunele sub forma de ciuperca (6 scaunele). Masa va fi de culoare alb spicuit cu rosu, iar cele 6 scaunele ciuperca vor avea piciorul alb si palaria (sezutul scaunelului) rosie cu buline albe.

Cadruul metalic al echipamentului de joaca este tratat anticoroziv prin vopsire in camp electrostatic cu grund si respective vopsea in culori vii.

Componentele din poliesteri armati cu fibra de sticla sunt foarte bine finisate, vopsite in culori vii, cu suprafete lucioase, foarte rezistente la abraziune si raze uv.

Masuta este prevazuta la partea inferioara cu suport de fixare pe platforma de montaj.

La partea inferioara ansamblul de joaca este prevazut cu placi metalice gaurite pentru prinderea armaturilor metalice de fixare a ansamblului de joaca in fundatiile de beton.

Spatiul ocupat de produs:

D = 1410mm

h masa = 575mm

h scaun = 370mm

Spatiul de securitate = 9mp

2. BALANSOAR 2 PERSOANE 3M COD 302



Echipamentul de joaca este compus din:

- O traversa oscilanta cu lungime de 3m confectionata din teava rotunda cu diametrul de 60mm indoita in forma convexa si intarita cu 2 gusee din tabla cu grosime de 5mm. Traversa oscilanta va fi prevazuta la capete cu scaunele tip seiuta, manere de sustinere si tampoane antisoc din cauciuc.
- Suport de sustinere pentru traversa oscilanta format din doua arcade indoite continuu, fara sudura, constituite din teava rotunda cu diametrul de 60mm, curbata sub forma de

| | | | |
|--|---|---|---------------------------------------|
| Proiectant : SC YDA PROIECT CONSULTING SRL |  proiect consulting | Beneficiar: MUNICIPIUL PLOIEȘTI | |
| Adresa: Str. Toma Cozma nr. 7 B-9, Iași, jud. Iași, RO T: 0332 420 680, Email: civile@ydaproiect.ro CUI 33022684 | | Proiect: “Amenajare loc de joacă parc Căineni – Bloc 119” | |
| | | Faza: D.A.L.I. | Nr. proiect: 50/2025 |

semicerc cu extremitatile drepte perpendiculare pe sol. Suportul va fi prevazut cu sistem de balansare pe rulmenti .

Cadrul metalic al echipamentului de joaca este tratat anticoroziv prin grunduire si vopsire in camp electrostatic in culori vii.

Componentele din poliesteri armati cu fibra de sticla (sezuturi) sunt foarte bine finisate vopsite in culori vii, cu suprafete lucioase foarte rezistente la abraziune si raze uv.

La partea inferioara ansamblul de joaca este prevazut cu placi metalice gaurite pentru prinderea armaturilor metalice de fixare in fundatiile de beton.

Grupa de varsta 4-14 ani

Spatiul ocupat de produs :

L=2980mm

l=530mm

h=640mm

Spatiul de securitate = 14mp

3. HINTA LEMN CU SEZUT MIXT COD 512A



Echipamentul este compus din:

- Cadrul metalic imbracat in lemn, prezentand 5 elemente demontabile: 4 picioare de sustinere confectionate din teava patrata de 50x50mm si un ax central realizat din teava rotunda cu diametrul de 60mm pe care sunt amplasate cele doua sisteme de balansare.
- Sisteme de conectare ranforsate cu gusee, cu prindere in cate patru suruburi - prevazute la imbinarea picioarelor cu axul central.
- 2 sisteme de balansare formate din cate un set de lagare cu bucsi din teflon ce asigura miscarea principala de leganare.

| | | | |
|---|---|--|-------------------------|
| Proiectant : SC YDA PROIECT CONSULTING SRL |  | Beneficiar: MUNICIPIUL PLOIEȘTI | |
| Adresa: Str. Toma Cozma nr. 7 B-9, Iași, jud. Iași, RO T: 0332 420 680, Email: civile@ydaproiect.ro CUI 33022684 | | Proiect: "Amenajare loc de joacă parc Căineni – Bloc 119" | |
| | | Faza: D.A.L.I. | Nr. proiect: 50/2025 |

- 1 scaun cu protecție, care pentru siguranța și confortul utilizatorului are structura metalică învelită cu cauciuc.

Dimensiuni scaun 460x300x260mm.

- 1 sezut din poliesteri armati cu fibra de sticla cu armatura metalica prevazute cu lanturi de sustinere- constituie locurile utilizatorilor si sunt conectate prin lanturi la sistemele de balansare.

La partea inferioară picioarele echipamentului sunt prevăzute cu plăci găurite pentru fixarea echipamentului pe armaturile metalice înglobate în fundațiile din beton. Fixarea se va realiza în 4 puncte.

Elementele din lemn ale echipamentului sunt tratate împotriva factorilor atmosferici degradanți prin impregnare și lacuire.

Cadrul metalic al echipamentului de joacă este tratat anticoroziv prin vopsire în câmp electrostatic cu grund și respectiv vopsea în culori vii.

Componentele din poliesteri armati cu fibra de sticla sunt foarte bine finisate vopsite în culori vii, cu suprafețe lucioase foarte rezistente la abraziune și raze UV.

Grupa de vârstă: 2-14 ani

H=2375mm

Spațiu de securitate = 26mp

4. CARUSEL TIP PLATFORMA COD 406

Echipamentul este compus din:

- Ax principal de rotație cu 2 tipuri de rulmenți- diametrul minim al axului -102mm
- Platforma caruselului realizată dintr-un cadru metalic îmbinat prin sudură cu axul central (sistemul de rotație)
- Placă circulară din PVC colorat, prevăzută cu frezări cu rol antiderapant pentru a conferi utilizatorului stabilitate și aderență bună în timpul utilizării echipamentului-cu diametru de Ø1240mm.
- Cadru cu trei brațe din teavă cu diametrul de 25mm ce asigură utilizatorii în timpul miscării de rotație.

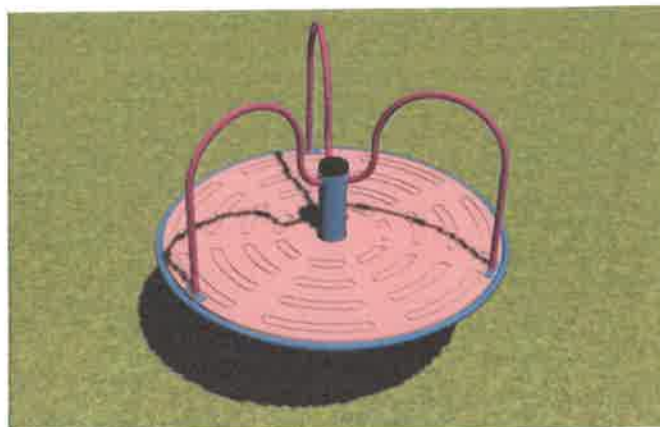

La partea inferioară axul principal al caruselului este prevăzut cu o placă găurită pentru fixarea pe armatura metalică înglobată în fundația din beton a echipamentului.

Cadrul metalic al echipamentului de joacă este tratat anticoroziv prin vopsire în câmp electrostatic cu grund și respective vopsea în culori vii.

Componentele din PVC sunt foarte bine finisate, în culori pastelate, cu suprafețe rezistente la abraziune și raze UV.

Grupa de vârstă: 4-14 ani

Inaltime:1080mm

| | | |
|---|---|--|
| Proiectant : SC YDA PROIECT CONSULTING SRL |  | Beneficiar: MUNICIPIUL PLOIEȘTI |
| Adresa: Str. Toma Cozma nr. 7 B-9, Iași, jud. Iași, RO T: 0332 420 680, Email: civile@ydaproiect.ro CUI 33022684 | | Proiect: "Amenajare loc de joacă parc Căineni – Bloc 119" |
| | Faza: D.A.L.I. | Nr. proiect: 50/2025 |

Diametru: 1290mm

Spatiu de securitate: 14 mp

5. POD MISCATOR COD 943

Este realizat dintr-un cadru metalic din teava rectangulara de 50x50mm imbracat in lemn si este compus din:

- 4 stalpi de sustinere prevazuti in partea superioara cu capace din plastic rotunjite.
- Mana curenta pe ambele parti
- Elemente din lemn miscatoare sunt fixate de mana curenta cu lanturi ce le confera mobilitate

La partea inferioara picioarele echipamentului sunt prevazute cu placi gaurite pentru fixarea echipamentului pe armaturile metalice inglobate in fundatiile din beton. Fixarea se va realiza in 4 puncte.

Elementele din lemn ale echipamentului sunt tratate impotriva factorilor atmosferici degradanti prin impregnare si lacuire.

Cadrul metalic al echipamentului de joaca este tratat anticoroziv prin vopsire in camp electrostatic cu grund si respectiv vopsea in culori vii.

Dimensiuni:

Lungime: 2570mm

Latime: 1165mm

Inaltimea 1220mm

Spatiul de securitate: 14mp



6. COMPLEX DE JOACA COD 115



Ansamblul de joaca contine :

- Un turn hexagonal metalic supraetajat, confectionat din teava rotunda cu diametrul de 76mm cu acoperis in forma de semisfera cu diametrul de 2m din poliesteri armati cu fibra de sticla.

Turnul este prevazut cu podete din tabla ambutisata cu proeminente semisferice antiderapante cu intarituri metalice pe doua nivele si cu garduturi metalice care inchid aproape in totalitate etajul superior, pentru a se evita accidentarea utilizatorilor, iar la nivelul inferior

turnul va fi prevazut cu garduturi cu mana curenta realizata din cadru metalic pe care sunt fixate

| | | |
|---|---|--|
| Proiectant : SC YDA PROIECT CONSULTING SRL |  | Beneficiar: MUNICIPIUL PLOIEȘTI |
| Adresa: Str. Toma Cozma nr. 7 B-9, Iași, jud. Iași, RO T: 0332 420 680, Email: civile@ydaproiect.ro CUI 33022684 | | Proiect: "Amenajare loc de joacă parc Câineni – Bloc 119" |
| | Faza: D.A.L.I. | Nr. proiect: 50/2025 |

panouri decorative colorate din PVC cu grosime de 15mm, prevazute cu diferite modele realizate prin frezare .

Un turn simplu metalic prevazut cu podet din tabla ambutisata cu proeminente semisferice antiderapante si panouri gard PVC.

- Tobogan elicoidal tubular din poliesteri armati cu fibra de sticla cu diametrul de 800mm cu inaltime de cadere 2.2m
- Tobogan drept dublu (uniblat) din poliesteri armati cu fibra de sticla cu inaltime de cadere 1m.
- Tobogan drept din poliesteri armati cu fibra de sticla cu inaltime de cadere 1m
- Scara de urcare metalica cu trepte din tabla ambutisata antiderapanta pentru primul nivel.
- Scara intermediara metalica cu trepte din tabla ambutisata antiderapanta pentru al doilea nivel si mana curenta.

Cadrul metalic al echipamentului de joaca este tratat anticoroziv prin grunduire si vopsire in camp electrostatic in culori vii.

Componentele din poliesteri armati cu fibra de sticla (tobogane, acoperisuri) sunt foarte bine finisate, vopsite in culori vii, cu suprafete lucioase foarte rezistente la abraziune si raze uv.

La partea inferioara ansamblul de joaca este prevazut cu placute metalice gaurite pentru prinderea armaturilor metalice de fixare in fundatiile de beton.

Spatiul ocupat de produs :

L=6620mm

l=5320mm

h=5140mm

Spatiul de securitate: 65mp

Inaltime max de cadere 2.2m

7. LEAGAN CUIB COD 940



Echipamentul este compus din:

- Cadrul metalic, prezentand 5 elemente demontabile: 4 picioare de sustinere confectionate din teava patrata de 50x50mm imbracate in lemn si un ax central realizat din teava rotunda cu diametrul de 60mm pe care sunt amplasate cele doua sisteme de balansare.
- Sisteme de conectare ranforsate cu gusee, cu prindere in cate patru suruburi - prevazute la imbinarea picioarelor cu axul central.
- 2 sisteme de balansare formate din cate un set de lagare cu bucsi din teflon ce asigura miscarea principala de leganare
- Cuib realizat dintr-un inel din teava cu diametrul de 48mm matisat cu franghie, pe care se fixeaza o plasa din franghii ce are rol de sustinere a utilizatorului.

| | | | |
|---|---|--|-------------------------|
| Proiectant : SC YDA PROIECT CONSULTING SRL |  | Beneficiar: MUNICIPIUL PLOIEȘTI | |
| Adresa: Str. Toma Cozma nr. 7 B-9, Iași, jud. Iași, RO T: 0332 420 680, Email: civile@ydaproiect.ro CUI 33022684 | | Proiect: "Amenajare loc de joacă parc Căineni – Bloc 119" | |
| | | Faza: D.A.L.I. | Nr. proiect: 50/2025 |

La partea inferioara picioarele echipamentului sunt prevazute cu placi gaurite pentru fixarea echipamentului pe armaturile metalice inglobate in fundatiile din beton. Fixarea se va realiza in 4 puncte.

Elementele din lemn ale echipamentului sunt tratate impotriva factorilor atmosferici degradanti prin impregnare si lacuire.

Cadrul metalic al echipamentului de joaca este tratat anticoroziv prin vopsire in camp electrostatic cu grund si respectiv vopsea in culori vii.

Grupa de varsta: 4-10 ani

Lxlxh=3350x2110x2375mm

Spatiu de securitate: 23mp

8. TOBOGAN CU TURN DIN LEMN, CATARATOARE DIN PLASA SI PANOU ESCALADA COD 250A



Ansamblul de joaca contine :

- Turn din lemn pe structura metalica din teava patrata 50x50mm, prevazut la partea superioara cu acoperis sub forma de arcada placat cu PVC cu grosime de 8mm si ornamente colorate din placi PVC cu grosime de 12mm cu model realizat prin frezare. Turnul va fi prevazut cu podet din tabla ambutisata cu proeminente semisferice antiderapante si garduturi cu mana curenta realizata din cadru metalic pe care sunt fixate panouri decorative colorate din PVC cu grosime de 15mm, prevazute cu diferite modele realizate prin frezare.
- scara din franghii (din poliester cu insertie metalica imbinata cu semicuple din PVC armat cu fibra de sticla).
- rampa curbata de urcare din lemn pe cadru metalic
- panou de catarare din PVC cu elemente de catrare de dimensiuni, forme si culori diverse confectionate din PVC .
- tobogan drept din poliesteri armati cu fibra de sticla (inaltime de cadere 1m).

Cadrul metalic al ansamblului de joaca este tratat anticoroziv prin vopsire in camp electrostatic in culori vii.

Elementele din PVC vor fi foarte bine finisate si sanfrenate si vor avea o densitate de minimum 700kg/mc.

| | | | |
|---|---|--|-------------------------|
| Proiectant : SC YDA PROIECT CONSULTING SRL |  | Beneficiar: MUNICIPIUL PLOIEȘTI | |
| Adresa: Str. Toma Cozma nr. 7 B-9, Iași, jud. Iași, RO T: 0332 420 680, Email: civile@ydaproiect.ro CUI 33022684 | | Proiect: "Amenajare loc de joacă parc Căineni – Bloc 119" | |
| | | Faza: D.A.L.I. | Nr. proiect: 50/2025 |

Componentele din poliesteri armati cu fibra de sticla (tobogane) sunt foarte bine finisate, vopsite in culori vii, cu suprafete lucioase foarte rezistente la abraziune si raze uv.
La partea inferioara ansamblul de joaca este prevazut cu placute metalice gaurite pentru prinderea armaturilor metalice de fixare in fundatiile de beton.

Grupa de varsta 4-14 ani
Spatiul ocupat de produs:
L=5103mm
l=2091m
h total=3345mm
Spatiul de securitate 37mp
Inaltime de cadere 1m

9. MASUTA SAH COD 786



Este confectionata din cadru metalic din teava rotunda cu diametrul de 25x2mm, tratata anticoroziv in dublu strat cu grund si vopsea aplicate in camp electrostatic.

Cadrul metalic al mesei de sah cu 4 scaune va fi confectionat monobloc astfel incat montajul acestui obiect se va realiza cu usurinta si deasemeni acest lucru conferindu-i o rezistenta sporita.

Atat blatul cat si cele 4 scaune sunt confectionate din PVC colorat , care sunt bine finisate si sanfrenate . Blatul mesei de dimensiune 700x700mm va fi prevazut din fabricatie cu tabla de sah. Cele 4 scaunele vor fi dispuse cate doua „fata-n fata”.

Configuratia mesei de sah cu 4 scaune face posibila ca aceasta sa poata fi folosita confortabil de utilizatori cu tipologii diverse.

Cadrul metalic al mesei sah va fi prevazut la partea inferioara cu placute din tabla de 4mm gaurite astfel incat montarea mesei de sah cu scaune sa fie posibila atat pe suprafete betonate sau asfaltate cu ajutorul conexiunilor cat si cu ajutorul armaturilor de prindere in beton.

Dimensiuni de gabarit

Scaun: 700x243mm

Blat masa: 700x700mm

Lxlxh: 1545x1545x730mm

| | | | |
|---|---|--|---------------------------------------|
| Proiectant : SC YDA PROIECT CONSULTING SRL |  proiect consulting | Beneficiar: MUNICIPIUL PLOIEȘTI | |
| Adresa: Str. Toma Cozma nr. 7 B-9, Iași, jud. Iași, RO T: 0332 420 680, Email: civile@ydaproiect.ro CUI 33022684 | | Proiect: “Amenajare loc de joacă parc Căineni – Bloc 119” | |
| | | Faza: D.A.L.I. | Nr. proiect: 50/2025 |

10. BROSCUTA PE ARC COD 332

Ansamblul de joaca este compus din:

- Sistem de balansare pe bara de torsiune
- Suport pentru sustinere utilizator compus dintr-un scaunel din PVC colorat pe cadru metalic prevazut cu 2 laterale figurina (testoasa) care au rol de protectie si asigura un design atractiv .

Cele doua laterale sunt confectionate din placa PVC cu grosime de 18mm vor fi prinse intre ele cu bare cu diametrul de 25mm, avand rol de sustinere a membrelor superioare si inferioare, si de rigidizare a intregului ansamblu.

Cadrul metalic al echipamentului de joaca este tratat anticoroziv prin vopsire in camp electrostatic in culori vii.

Elementele din PVC vor fi foarte bine finisate si sanfrenate si vor avea o densitate de minimum 700kg/mc.

La partea inferioara ansamblul de joaca este prevazut cu placute metalice gaurite pentru prinderea armaturilor metalice de fixare in fundatiile de beton.

Grupa de varsta 2-8 ani

Spatiul ocupat de produs :

Lxlxh=885x565x885mm

Spatiul de Securitate 6mp



11. BALANSOAR PENTRU PERSOANE CU DIZABILITATI COD 325D

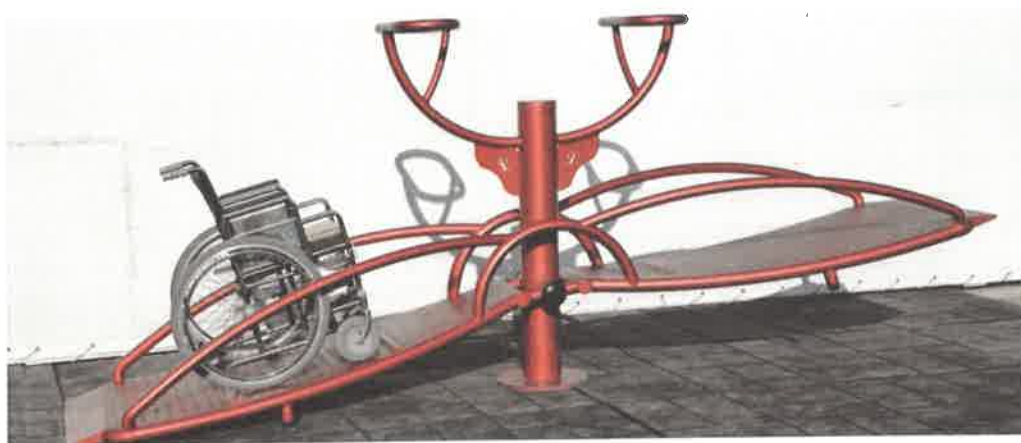

Balansoarul este realizat în forma a două platforme pentru căruț (dizabilități), susținute de un suport central realizat din țevă cu diametrul de 168mm.

Cele două platforme sunt realizate dintr-un cadru metalic din țevă cu diametrul de 60mm, îmbrăcate cu tablă striată ce are o grosime de 2 mm.

Cadrul central al balansoarului este prevăzut cu mânere de susținere pentru utilizatori, realizate din țevă cu diametrul de 42mm.

Balansoarul este prevăzut cu sistem de balansare pe rulmenți.

| | | |
|---|---|--|
| Proiectant : SC YDA PROIECT CONSULTING SRL |  | Beneficiar: MUNICIPIUL PLOIEȘTI |
| Adresa: Str. Toma Cozma nr. 7 B-9, Iași, jud. Iași, RO T: 0332 420 680, Email: civile@ydaproiect.ro CUI 33022684 | | Proiect: "Amenajare loc de joacă parc Căineni – Bloc 119" |
| | | Faza: D.A.L.I. |
| | | Nr. proiect: 50/2025 |

La partea inferioara balansoarul este prevazut cu placute metalice gaurite pentru prinderea armaturilor metalice de fixare in fundatiile de beton.

Cadrul metalic al echipamentului de joaca este tratat anticoroziv prin grunduire si vopsire in camp electrostatic in culori vii.

Grupa de varsta 8-18 ani

Spatiul ocupat de produs :

Lxlxh=3565x930x1600mm

Spatiul de Securitate 25mp

12. LEAGAN PENTRU PERSOANE CU DIZABILITATI COD 518D



Leaganul este realizat din cadru metalic confectionat din teava rotunda cu diametrul de 76mm compus din 3 elemente: 2 picioare de sustinere constituite construite din cate 2 stalpi care la partea superioara se unesc intr-un sistem de interconectare ce ce face legatura cu a treia component axul central (traversa) pe care se fixeaza cosul leaganului.

Cele 3 elemente, picioarele si respectiv axul central vor fi asamblate cu ajutorul unor sisteme de conectare ranforsate cu gusee cu prindere in cate 4 suruburi.

Axul central va fi prevazut cu sistem de balansare format dintr-un set de bucsi de care va fi fixata cu ajutorul unor lanturi, un suport metalic pentru sustinerea caruciorului cu rotile.

Suportul pentru sustinerea caruciorului cu rotile va fi confectionat din teava cu diametrul de 34 mm si va avea dimensiuni care sa permita accesul cu rotile in interiorul acestuia.

De asemenea de axul principal va fi prinsa o traversa prevazuta la capete cu lanturi atarnate pana la nivelul caruciorului cu rotile. La capatul inferior, cele 2 lanturi vor fi prevazute cu manere rotunde, acestea avand rol de sustinere pentru mainile utilizatorului pe timpul leganarii atunci cand este necesar (acestea va ajuta utilizatorul sa actioneze singur intregul ansamblu fara a fi nevoie de o alta persoana). Cosul leaganului (suportul) va fi prevazut cu o rampa de acces si o bara de protectie in zona de acces. Acestea vor fi prevazute cu un sistem cu bieie care va asigura ca atunci cand bara de protectie este ridicata pentru accesul utilizatorului aflat in carut, rampa de acces va fi coborata, iar cand bara va fi in pozitie de inchis rampa va fi ridicata pentru siguranta utilizatorului.

La partea inferioara, picioarele echipamentului vor fi prevazute cu placute metalice gaurite pentru fixarea echipamentului pe armaturile metalice inglobate in beton.

| | | | |
|---|---|--|---------------------------------------|
| Proiectant : SC YDA PROIECT CONSULTING SRL |  proiect consulting | Beneficiar: MUNICIPIUL PLOIEȘTI | |
| Adresa: Str. Toma Cozma nr. 7 B-9, Iași, jud. Iași, RO T: 0332 420 680, Email: civile@ydaproiect.ro CUI 33022684 | | Proiect: “Amenajare loc de joacă parc Căineni – Bloc 119” | |
| | | Faza: D.A.L.I. | Nr. proiect: 50/2025 |

Intreg cadrul metalic este tratat anticoroziv cu grund si vopsea aplicate in dublu strat in camp electrostatic.

Grupa de varsta: 8-18 ani

Dimensiuni de gabarit

L=2985mm

l=1984mm

h=2692mm

Suport sustinere carucior

Lxlxh: 1366x1155x784mm

Suprafata de siguranta: 21mp

13. CATARATOARE CU PLASA SPIRALA COD 744



Cataratoarea va fi confectionata din cadru metalic din teava rotunda cu diametrul de 76mm si 48mm constituit din 3 stalpi de sustinere verticali dispusi in forma de triunghi echilateral, unul dintre cei 3 stalpi fiind confectionat in forma de cataratoare tip scara verticala .

Cei 3 stalpi vor sustine o cataratoare tip scarita din metal in forma de arc de cerc, dispusa in plan orizontal care la partea interioara va fi prevazuta cu sisteme de prindere pentru plasa de catarare. Plasa de catarare va fi dispusa in plan oblic, fiind prinsa la partea superioara pe arcada metalica, iar la partea inferioara va fi ancorata cu armaturi metalice si fundatie de beton .

Cadrul metalic al echipamentului de joaca este tratat anticoroziv cu grund si vopsea aplicate in camp electrostatic.

La partea inferioara ansamblul de joaca este prevazut cu placute metalice gaurite pentru prinderea armaturilor metalice de fixare in fundatiile de beton.

Grupa de varsta: 5-12 ani

Lxlxh=3270x2500x2000mm

Spatiu de securitate: 27mp

| | | | |
|--|---|---|---------------------------------------|
| Proiectant : SC YDA PROIECT CONSULTING SRL |  | Beneficiar: MUNICIPIUL PLOIEȘTI | |
| Adresa: Str. Toma Cozma nr. 7 B-9, Iași, jud. Iași, RO T: 0332 420 680, Email: civile@ydaproiect.ro CUI 33022684 | | Proiect: "Amenajare loc de joacă parc Căineni – Bloc 119" | |
| | | Faza: D.A.L.I. | Nr. proiect: 50/2025 |

14. CATARATOARE DIN PLASE TIP PIRAMIDA COD 939

Este realizata dintr-un stalp metalic de sustinere confectionat din teava rotunda cu diametrul de 102x2mm cu inaltime de 3060 mm, prevazut la partea inferioara cu placa gaurita astfel incat se va putea prinde cu suruburi de armatura metalica din fundatia de beton.

Din varful stalpului de sustinere al cataratorii vor pleca plase de catarare in forma de 4 laturi de piramida, confectionate din franghie cu insertie metalica cu sectiune de 12mm imbinata cu semicuple din poliamida.

Cadrul metalic al cataratorii va fi tratat anticoroziv in dublu strat cu grund si respectiv vopsea aplicate in camp electrostatic.

Grupa de varsta : 5-14 ani

Spatiu ocupat de produs: 5000x5000mm

Inaltime: 3060mm

Spatiu de siguranta: 48mp



15. SUPORT BICICLETE COD 814



Este confectionat din 2 suporturi de baza din teava cu diametrul de 48mm, pe care sunt dispusi echidistant suportii ce au o forma care permite introducerea cu usurinta a rotii bicicletei. Acestia sunt confectionati din teava cu diametrul de 25mm si sunt in numar de 5 bucati ceea ce inseamna ca poate gazdui 5 biciclete simultan.

Intreaga structura metalica este vopsita in camp electrostatic cu grund si vopsea, acest lucru ii confera protectie anticoroziva.

Suportul prezinta in partea inferioara 4 placi de fixare pe platforma de montaj.

| | | |
|---|---|--|
| Proiectant : SC YDA PROIECT CONSULTING SRL |  | Beneficiar: MUNICIPIUL PLOIEȘTI |
| Adresa: Str. Toma Cozma nr. 7 B-9, Iași, jud. Iași, RO T: 0332 420 680, Email: civile@ydaproiect.ro CUI 33022684 | | Proiect: "Amenajare loc de joacă parc Căineni – Bloc 119" |
| | | Faza: D.A.L.I. |
| | | Nr. proiect: 50/2025 |

Dimensiuni suport:

- Lungime: 2165mm
- Latime: 609mm
- Înălțime: 594mm

16. COS DE GUNOI METALIC CU DECORATIUNI DIN LEMN COD 795

Este realizat din cadru metalic compus din picior metalic confectionat din teava cu diametrul 76x2mm cu o înălțime de 990mm pe care este atasat un recipient cilindric cu diametrul de 310mm și înălțimea de 490mm confectionat din tabla neagra de 1mm fiind prevăzut la capatul inferior cu 4 gauri pentru scurgerea apei. Acesta este îmbrăcat cu rigle de lemn de rasinoase cu muchii rotunjite bine finisate cu secțiunea de 40x20mm tratate cu impregnant și respectiv lac foarte rezistent la intemperii și raze uv.

Recipientul îmbrăcat cu ornamente din lemn va fi prevăzut la interior cu o galeată detașabilă de asemenea prevăzută cu gauri de scurgere, confectionată din tabla neagra cu grosime de 1mm cu volum de 25l. Întreg cadrul metalic al cosului de gunoi va fi tratat anticoroziv în dublu strat cu grund și respectiv vopsea aplicate în câmp electrostatic.

Stalpul de susținere va fi prevăzut la partea superioară cu capac din plastic pentru a se împiedica patrunderea apei, iar la partea inferioară va fi prevăzut cu talpa metalică 150x150x5mm gaurită astfel încât cosul de gunoi să poată fi montat fie cu ajutorul conexiunilor atunci când montajul se realizează pe asfalt sau placă de beton, sau pentru atasarea armăturii de prindere în beton când montajul acestuia se realizează pe spațiul verde.



Dimensiuni de gabarit

Lungime=478mm

Latime=350mm

Înălțime: 1000mm

Volum: 25l

17. COS DE GUNOI DIN LEMN CU SCRUMIERA COD 961

Cosul de gunoi este realizat din cadru metalic confectionat din platbandă de 30x5mm.

Cadrul metalic este confectionat în formă cilindrică din două bucăți prinse între ele cu balamale și sistem de închidere clichet. Această concepție ajută la scoaterea recipientului de colectare a deșeurilor, golirea și introducerea acestuia în interior.

Recipientul va fi confectionat din tabla neagra cu grosime de 1mm vopsită în câmp electrostatic.

Cadrul metalic al cosului de gunoi va fi tratat anticoroziv în dublu strat cu grund și respectiv vopsea aplicate în câmp electrostatic și va fi îmbrăcat cu rigle din lemn de rasinoase cu secțiune de 30x40mm impregnate și lacuite la culoarea solicitată de către beneficiar.



| | | |
|--|---|--|
| Proiectant : SC YDA PROIECT CONSULTING SRL |  | Beneficiar: MUNICIPIUL PLOIEȘTI |
| Adresa: Str. Toma Cozma nr. 7 B-9, Iași, jud. Iași, RO T: 0332 420 680, Email: civile@yda proiect.ro CUI 33022684 | | Proiect: "Amenajare loc de joacă parc Căineni – Bloc 119" |
| | Faza: D.A.L.I. | Nr. proiect: 50/2025 |

La partea superioara cosul de gunoi va fi prevazut cu un capac plat confectionat din tabla cu grosime de 1mm prevazut pe mijlocul acestuia cu o scrumiera cilindrica detasabila prinsa de acesta cu un lant subtire pentru a nu se pierde.

La partea inferioara cosul de gunoi este prevazut cu talpi metalice gaurite pentru fixarea acestuia pe platforma de montaj.

Dimensiuni:

- Inaltime: 1020mm
- Diametru: 530mm
- V: 80l

18. BANCA DE LEMN PE CADRU METALIC COD 729



Banca este realizata dintr-un cadru metalic format din doi suporti din profil de otel rotund cu dimensiunea sectiunii de Ø60x2mm. Fiecare suport este realizat din profil curbat la rece, in forma de arcada, ale carei extremiti definesc picioarele (punctele de fixare) ale bancii. Curbarea tevii este realizata prin indoire la rece pe masina speciala de indoit, cu dorn. Acest procedeu nu permite crearea pe interiorul curbei a pliurilor sau a altor neregularitati care ar putea afecta aspectul bancii, piesele indoite avand un aspect placut cu suprafete netede si fara defecte. Pe cei doi suporti sunt fixate prin sudura alte doua elemente cu aceeasi structura, realizate fiecare din cate un profil continuu, curbat, care definesc prin forma lor profilele sezutului si spatarului.

Fiecare suport este prevazut cu cate 8 placi metalice din platbanda cu dimensiuni: 100x50x2mm cu gauri zencuite pentru prinderea pe partea din spate cu 3 suruburi "E-jet" (holzsuruburi) pentru lemn 6x40mm, a riglelor din lemn ce fac legatura intre cele doua elemente ale cadrului metalic. Pentru rigidizarea produsului, la jumatatea bancii, pe partea din spate sezutul si spatarul prezinta o platbanda metalica comuna, fixata cu cate 2 suruburi de același tip (suruburi "E-jet" -holzsuruburi), pe fiecare rigla, ceea ce ii confera o rezistenta foarte mare.

Intreaga structura metalica este vopsita in camp electrostatic cu grund si vopsea la culoare solicitata de beneficiar.

La partea inferioara picioarele bancii dunt prevazute cu placi (talpi) gaurite, pentru fixarea bancii pe platforma de montaj. Talpile sunt realizate din tabla cu grosimea de 2 mm debitate cu plasma, cu forme rotunjite care copiaza forma sectiunii piciorului si sunt imbinat cu suduri continue. Zonele de terminatie ale profilelor metalice ce definesc sezutul si spatarul sunt prevazute cu

| | | | |
|---|---|--|-------------------------|
| Proiectant : SC YDA PROIECT CONSULTING SRL |  | Beneficiar: MUNICIPIUL PLOIEȘTI | |
| Adresa: Str. Toma Cozma nr. 7 B-9, Iași, jud. Iași, RO T: 0332 420 680, Email: civile@ydaproiect.ro CUI 33022684 | | Proiect: "Amenajare loc de joacă parc Căineni – Bloc 119" | |
| | | Faza: D.A.L.I. | Nr. proiect: 50/2025 |

capace de protecție din plastic care protejează împotriva patrunderii apei și redau bancii un aspect plăcut.

Banca este prevăzută cu 8 rigle din lemn de rasinoase cu secțiunea de 40x80mm și lungimea de 1800mm, tratate prin impregnare și prin lacuire cu 2 straturi de lac pe baza de apă, aplicate cu slefuire între straturi, pentru un finisaj mai bun și o aderență mai bună a straturilor. Nuanța se va stabili de comun acord cu beneficiarul. Riglele din lemn sunt dispuse astfel: 4 rigle pe sezut și respectiv 4 pe spătar cu distanțe egale între ele.

Muchiile de la suprafața utilizată a lemnului sunt rotunjite prin frezare și finisate pentru prevenirea accidentărilor.

Dimensiuni banca:

L=2070mm

l= 602mm

H=802mm

19. APARAT DEZVOLTARE MUSCHI SPATE SI PIEPT COD F128



Acest aparat este destinat antrenării în aer liber și ajută la întretinerea și dezvoltarea musculaturii spatelui, pieptului și ai membrilor superioare. Aparatul este constituit dintr-un stalp suport confectionat din teava cu diametrul de $\varnothing 170 \times 4 \text{ mm}$, care va susține 2 posturi de antrenament identice dispuse simetric față de stalpul central.

Cele două posturi de lucru sunt constituite dintr-un ansamblu de biele cu lagare prevăzute cu suporturi de prindere a mainilor la partea superioară și sezut din poliesteri armați cu fibră de sticlă la partea inferioară. Stalpul suport al aparatului este prevăzut cu capac din plastic, pentru a se evita patrunderea apei în interiorul acestuia.

Supportii de susținere a mainilor vor fi dispusi de o parte și de alta a corpului astfel încât prin realizarea forței de strângere în plan orizontal și respectiv revenirea acestora, forța necesară efectuării exercițiilor putând fi reglată cu ajutorul unor dispozitive specifice prin reglarea unghiului pârghiei ce acționează pistonul hidraulic.

Structura metalică a aparatului este tratată anticoroziv în dublu strat cu grunduri și vopsele aplicate în câmp electrostatic.

| | | |
|--|---|--|
| Proiectant : SC YDA PROIECT CONSULTING SRL |  | Beneficiar: MUNICIPIUL PLOIEȘTI |
| Adresa: Str. Toma Cozma nr. 7 B-9, Iași, jud. Iași, RO T: 0332 420 680, Email: civile@yda proiect.ro CUI 33022684 | | Proiect: "Amenajare loc de joacă parc Căineni – Bloc 119" |
| | Faza: D.A.L.I. | Nr. proiect: 50/2025 |

Capetele organelor de asamblare sunt prevazute cu protectie din plastic pentru a evita zgarierea accidentala a utilizatorilor. Manerele aparatului sunt imbracate cu un strat cauciucat ce confera o aderenta mai buna a mainilor.

La partea inferioara aparatul este prevazut cu placi pentru fixarea pe armaturile metalice inglobate in fundatiile de beton ale echipamentului.

Dimensiuni ocupate de produs: Lxlxh=1813x1095x1533mm
Suprafata de siguranta: 19mp

20. APARAT EXTENSIE BICICLETA SI STEP COD F112



Aparatul este confectionat din 2 suporturi realizati din teava rotunda cu diametrul de 170mm pe care sunt prevazute doua posturi de antrenament. Unul dintre cele doua posturi este realizat dintr-un cadru din teava rotunda cu diametrul de 60mm, curbata la rece pe care sunt dispuse elemente specifice unei biciclete: sezut tip "sa" realizata din fibra de sticla, pedale si un suport pentru fixarea mainilor. Cel de-al doilea post denumit stepper este format dintr-un ansamblu realizat din doi suporturi de sustinere a picioarelor sub forma de talpa din fibra de sticla, fixate pe un set de biele ce permit miscari alternante ale picioarelor utilizatorului in plan vertical.

De asemenea la partea superioara este prevazut un suport pentru fixarea mainilor montat pe un lagar ce-i confera un grad de libertate, pentru ca acesta sa realizeze miscari alternante ale mainilor, in acelasi timp si in acelasi plan cu picioarele. Sincronizarea miscarilor dintre maini si picioare va fi asigurata de o biela montata intre suportii pentru picioare si cel pentru maini.

Bielele sunt prevazute cu lagare cu rulmenti necesare pentru a asigura mobilitate elementelor constructive de miscare.

Structura metalica a aparatului este tratata anticoroziv in dublu strat cu grunduri si vopsele aplicate in camp electrostatic.

La partea inferioara aparatul este prevazut cu placi pentru fixarea pe armaturile metalice inglobate in fundatiile de beton ale echipamentului.

Dimensiuni produs: Lxlxh=1996x864x1426mm

| | | | |
|---|---|--|---------------------------------------|
| Proiectant : SC YDA PROIECT CONSULTING SRL |  proiect consulting | Beneficiar: MUNICIPIUL PLOIEȘTI | |
| Adresa: Str. Toma Cozma nr. 7 B-9, Iași, jud. Iași, RO T: 0332 420 680, Email: civile@yda proiect.ro CUI 33022684 | | Proiect: “Amenajare loc de joacă parc Căineni – Bloc 119” | |
| | | Faza: D.A.L.I. | Nr. proiect: 50/2025 |

Suprafata de siguranta: 18mp

21. APARAT DEZVOLTARE MUSCHI ABDOMINALI SI SPATE COD F119



Acest aparat este destinat antrenarii in aer liber si ajuta la intarirea si dezvoltarea muschilor abdominali. Aparatul este confectionat din cadru suport metalic din teava cu diametrul de Ø170mm, prevazut de o parte si de alta cu cate un aparat care lucreaza musculatura abdominala respectiv muschii spatelui.

Aparatul destinat lucrarii musculaturii abdominale va fi constituit din suport pentru sustinere picioare confectionat din teava cu diametrul de 60mm si respectiv suport din tabla cu grosime de 2mm decupata si finisata conturata cu teava cu diametrul de 60mm care va avea rolul de a sustine utilizatorul in pozitia lasat pe spate.

Aparatul destinat lucrarii muschilor spatelui este constituit in forma de T dispus oblic in unghi de 60 grade fata de sol (realizat din teava cu diametrul de 60mm), acesta fiind necesar sustinerii picioarelor in timpul miscarilor repetate aplecat in fata –revenire (cu mainile la ceafa). Stalpul de sustinere al aparatului este prevazut la capatul superior cu capac din plastic pentru a se evita patrunderea apei in interiorul acestuia.

Structura metalica a aparatului este tratata anticoroziv in dublu strat cu grunduri si vopsele aplicate in camp electrostatic.

La partea inferioara aparatul este prevazut cu placi pentru fixarea pe armaturile metalice inglobate in fundatiile de beton ale echipamentului.

Dimensiuni produs:Lxlxh=1380x1295x775mm

Spatiul de siguranta: 18mp

| | | | |
|--|---|--|---------------------------------------|
| Proiectant : SC YDA PROIECT CONSULTING SRL |  proiect consulting | Beneficiar: MUNICIPIUL PLOIEȘTI | |
| Adresa: Str. Toma Cozma nr. 7 B-9, Iași, jud. Iași, RO T: 0332 420 680, Email: civile@yda proiect.ro CUI 33022684 | | Proiect: “Amenajare loc de joacă parc Căineni – Bloc 119” | |
| | | Faza: D.A.L.I. | Nr. proiect: 50/2025 |

22. APARAT EXTENSIE BRATE COD F111



Este confectionat din cadru suport din teava cu diametrul de Ø140mm cu ramificatii pe ambele parti din teava cu diametrul de Ø76x2mm(Ø60x2)mm, pe care sunt montate cu ajutorul lagarelor cu rulmenti volane cu care utilizatorii isi pot flexiona articulatiile mainilor in diverse moduri.

Unul dintre cele doua posturi este prevazut cu un volan cu diametrul de 805mm, realizat din teava cu diametrul de Ø25mm pe care sunt fixate diametral opus doua manere din plastic ce permit fixarea mainilor si invartirea volanului alternant in directii opuse, prin incrucisarea mainilor.

Cel de-al doilea post este prevazut cu doua volane cu diametrul de Ø270mm amplasate la nivelul bratelor, prevazute fiecare cu cate un maner ce permite fixarea si rasucirea mainilor independent. Scopul acestui aparat este de a conferi flexibilitate la nivelul incheieturilor mainilor si umerilor. Structura metalica a aparatului este tratata anticoroziv in dublu strat cu grunduri si vopsele aplicate in camp electrostatic.

Capetele organelor de asamblare sunt prevazute cu protectie din plastic pentru a evita zgarierea accidentala a utilizatorilor.

La partea inferioara aparatul este prevazut cu placi pentru fixarea pe armaturile metalice inglobate in fundatiile de beton ale echipamentului.

Dimensiuni ocupate de produs: LxIxh=1605x820x1753mm

Suprafata de siguranta: 9mp

| | | | |
|--|---|--|---------------------------------------|
| Proiectant : SC YDA PROIECT CONSULTING SRL |  | Beneficiar: MUNICIPIUL PLOIEȘTI | |
| Adresa: Str. Toma Cozma nr. 7 B-9, Iași, jud. Iași, RO T: 0332 420 680, Email: civile@yda-proiect.ro CUI 33022684 | | Proiect: “Amenajare loc de joacă parc Căineni – Bloc 119” | |
| | | Faza: D.A.L.I. | Nr. proiect: 50/2025 |

23. MASA PING-PONG EXTERIOR COD 608



Masa ping pong este realizata din cadru metalic care se compune din picioarele mesei realizate din teava rotunda cu diametrul de 48mm indoite in forma de arcade si suport pentru blatul mesei realizat din teava rectangulara 40x20mm.

Blatul mesei este realizat din placa PVC cu grosime de 18mm si este prevazut la jumatate cu fileu confectionat din PVC cu grosime de 15mm. Fileul va fi prins pe suporti confectionati din teava patrata de 15x15mm.

Cadrul metalic al echipamentului de joaca este tratat anticoroziv prin grunduire si vopsire in camp electrostatic.

Elementele din PVC vor fi foarte bine finisate si sanfrenate si vor avea o densitate de minimum 700kg/mc.

La partea inferioara masa de ping pong este prevazuta cu placute metalice gaurite pentru prinderea armaturilor metalice de fixare in fundatiile de beton.

Spatiul ocupat de produs :

LxIxh=2725x1525x968mm (inclusiv fileu)

| | | | |
|---|---|--|-------------------------|
| Proiectant : SC YDA PROIECT CONSULTING SRL |  | Beneficiar: MUNICIPIUL PLOIEȘTI | |
| Adresa: Str. Toma Cozma nr. 7 B-9, Iași, jud. Iași, RO T: 0332 420 680, Email: civile@ydaproiect.ro CUI 33022684 | | Proiect: "Amenajare loc de joacă parc Căineni – Bloc 119" | |
| | | Faza: D.A.L.I. | Nr. proiect: 50/2025 |

24. GARD METALIC DECORATIV COD 806



Panourile de gard sunt realizate din bare verticale de teava rectangulara cu sectiunea de 15x15x1.5mm dispuse alternativ cu bare indoite la partea superioara in forma unui arc de cerc cu raza de 100mm si fixate prin sudura pe doua traverse din teava rectangulara cu sectiunea de 40x30x2mm; stalpi metalici sectiune 50x50x2mm.

Terminatiile superioare ale barelor sunt prevazute cu dopuri de protectie din plastic. Intreaga structura metalica a gardului este tratata anticoroziv cu grund si respectiv vopsea aplicate in camp electrostatic.

Dimensiuni panou gard:

Lungime: 2m

Inaltime: 1.1m

Lista echipamente:

| Nr. Crt. | Echipamente | U.M. | Cantitate |
|----------|--|------|-----------|
| 0 | 1 | 2 | 3 |
| 1 | Masuta floare si scaunele ciuperca | buc. | 3 |
| 2 | Balansoar 3m, model 1 | buc. | 3 |
| 3 | Hinta lemn sezut mixt | buc. | 4 |
| 4 | Carusel tip platforma | mp. | 2 |
| 5 | Pod miscator | buc. | 1 |
| 6 | Complex de joaca 115 | buc. | 1 |
| 7 | Leagan cuib | buc. | 1 |
| 8 | Tobogan 2.5m cu turn din lemn, cataratoare din plasa si panou escalada | buc. | 1 |
| 9 | Masuta sah cu 4 bancute | buc. | 3 |
| 10 | Broscuta cu arc 332 | buc. | 5 |
| 11 | Balansoar pentru persoane cu dizabilitati | buc. | 1 |
| 12 | Leagan pentru persoane cu dizabilitati | buc. | 1 |
| 13 | Cataratoare cu plasa | buc. | 1 |
| 14 | Cataratoare din plase tip piramida | buc. | 1 |
| 15 | Suport de bicicleta | buc. | 3 |

| | | | |
|--|---|--|---------------------------------------|
| Proiectant : SC YDA PROIECT CONSULTING SRL |  | Beneficiar: MUNICIPIUL PLOIEȘTI | |
| Adresa: Str. Toma Cozma nr. 7 B-9, Iași, jud. Iași, RO T: 0332 420 680, Email: civile@yda-proiect.ro CUI 33022684 | | Proiect: “Amenajare loc de joacă parc Căineni – Bloc 119” | |
| | | Faza: D.A.L.I. | Nr. proiect: 50/2025 |

| | | | |
|----|--|------|--------|
| 16 | Cos de gunoi cu rigle din lemn | buc. | 23 |
| 17 | Cos de gunoi din lemn cu scrumiera | buc. | 3 |
| 18 | Banca de lemn pe cadru metalic | buc. | 46 |
| 19 | Aparat dezvoltare muschi spate si piept, model 2 | buc. | 1 |
| 20 | Aparat extensie bicicleta si step | buc. | 1 |
| 21 | Aparat fitness dezvoltare muschi abdominali si spate model 2 | buc. | 1 |
| 22 | Aparat fitness extensie brate | buc. | 1 |
| 23 | Masa ping-pong exterior | buc. | 1 |
| 24 | Împrejmuire gard metalic | ml | 148.58 |

FUNDATII ECHIPAMENTE

Fundatiile echipamentelor vor fi realizate din beton clasa C16/20

Fundatiile vor respecta urmatoarea stratificatie:

- Balast 0-63 mm – 10 cm
- Folie PVC
- teren de fundare cu gradul de compactare min 98%.

Alei pietonale si suprafata de joc:

Suprafața locurilor de joacă va asigura desfășurarea de activități în scop recreativ atât pentru elevi cât și pentru copiii din municipiu care doresc să-și petreacă timpul liber.

• Soluție constructivă:

a. Infrastructura locului de joacă pentru copii:

Etapale de pregătire a suprafeței includ:

- - decopertarea stratului vegetal cu mijloace mecanice;
- - strat de pământ compactat cu grosime variabilă, pentru asigurarea cotelor proiectate;
- - strat balast amestec optimal 20 cm;
- - strat din piatră spartă concasată 8 cm;
- - strat din piatră spartă 0-8mm 2 cm;
- - suprafață de joc - tartan turnat format din două straturi de granule colorate și reciclate cu grosimea totală de 16 mm;

• Straturile suport vor fi încadrate perimetral de borduri din beton vibropresat ce vor împiedica deplasarea pe orizontală a straturilor.

Scurgerea apelor de pe locul de joacă se asigură prin profilul transversal în multiple ape a suprafeței de joc, cu o pantă de 1,0-2,0 %.

b. Infrastructura aleilor pietonale:

Aleile pietonale vor fi realizate din pavele din beton vibropresat așezate pe un strat de nisip în grosime de 5 cm și un strat din balast amestec optimal 10 cm.

| | | | |
|--|---|--|---------------------------------------|
| Proiectant : SC YDA PROIECT CONSULTING SRL |  proiect consulting | Beneficiar: MUNICIPIUL PLOIEȘTI | |
| Adresa: Str. Toma Cozma nr. 7 B-9, Iași, jud. Iași, RO T: 0332 420 680, Email: civile@ydaiproiect.ro CUI 33022684 | | Proiect: “Amenajare loc de joacă parc Căineni – Bloc 119” | |
| | | Faza: D.A.L.I. | Nr. proiect: 50/2025 |

Pentru realizarea încadrării suprafețelor pavate vor fi utilizate borduri prefabricate din beton vibropresat. Bordurile vor fi montate pe o fundație din beton C12/15.

Circulația în incintă parcului va fi exclusiv pietonală.

Construcția este amplasată în zona seismică $a_g=0,35g$, $T_c=1,6s$, conform normativului P100/2013 clasa de importanță IV, categoria de importanță "D".

LISTA TIPURI DE FINISAJE

- pavele beton vibropresat tip 1 - culoare gri - trapez, patrute si sau dreptunghiulare grosime 6cm – 490,42 mp
- suprafață de joc – tartan turnat – 540,42 mp
- suprafață pietriș mărgăritar – 165,82 mp

Scenariul II

Spatiul de joaca – Municipiul Ploiești

- Achiziția și montarea următoarelor echipamente :

| Nr. Crt. | Echipamente | U.M. | Cantitate |
|----------|--|------|-----------|
| 0 | 1 | 2 | 3 |
| 1 | Masuta floare si scaunele ciuperca | buc. | 3 |
| 2 | Balansoar 3m, model 1 | buc. | 3 |
| 3 | Hinta lemn sezut mixt | buc. | 4 |
| 4 | Carusel tip platforma | mp. | 2 |
| 5 | Pod miscator | buc. | 1 |
| 6 | Complex de joaca 115 | buc. | 1 |
| 7 | Leagan cuib | buc. | 1 |
| 8 | Tobogan 2.5m cu turn din lemn, cataratoare din plasa si panou escalada | buc. | 1 |
| 9 | Masuta sah cu 4 bancute | buc. | 3 |
| 10 | Broscuta cu arc 332 | buc. | 5 |
| 11 | Balansoar pentru persoane cu dizabilitati | buc. | 1 |
| 12 | Leagan pentru persoane cu dizabilitati | buc. | 1 |
| 13 | Cataratoare cu plasa | buc. | 1 |
| 14 | Cataratoare din plase tip piramida | buc. | 1 |
| 15 | Suport de bicicleta | buc. | 3 |
| 16 | Cos de gunoi cu rigle din lemn | buc. | 23 |
| 17 | Cos de gunoi din lemn cu scrumiera | buc. | 3 |
| 18 | Banca de lemn pe cadru metalic | buc. | 46 |
| 19 | Aparat dezvoltare muschi spate si piept, model 2 | buc. | 1 |
| 20 | Aparat extensie bicicleta si step | buc. | 1 |
| 21 | Aparat fitness dezvoltare muschi abdominali si spate model 2 | buc. | 1 |

| | | | |
|--|---|--|---------------------------------------|
| Proiectant : SC YDA PROIECT CONSULTING SRL |  proiect consulting | Beneficiar: MUNICIPIUL PLOIEȘTI | |
| Adresa: Str. Toma Cozma nr. 7 B-9, Iași, jud. Iași, RO T: 0332 420 680, Email: civile@ydaiproiect.ro CUI 33022684 | | Proiect: “Amenajare loc de joacă parc Căineni – Bloc 119” | |
| | | Faza: D.A.L.I. | Nr. proiect: 50/2025 |

| | | | |
|----|-------------------------------|------|--------|
| 22 | Aparat fitness extensie brate | buc. | 1 |
| 23 | Masa ping-pong exterior | buc. | 1 |
| 24 | Împrejmuire gard metalic | ml | 148.58 |

FUNDATII ECHIPAMENTE

Fundatiile echipamentelor vor fi realizate din beton clasa C16/20

Fundatiile vor respecta urmatoarea stratificatie:

- Balast 0-63 mm – 10 cm
- Folie PVC
- teren de fundare cu gradul de compactare min 98%.

Alei pietonale si suprafata de joc:

Suprafața locurilor de joacă va asigura desfășurarea de activități în scop recreativ atât pentru elevi cât și pentru copiii din municipiu care doresc să-și petreacă timpul liber.

• Soluție constructivă:

a. Infrastructura locului de joacă pentru copii:

Etapele de pregătire a suprafeței includ:

- - decopertarea stratului vegetal cu mijloace mecanice;
- - strat de pământ compactat cu grosime variabilă, pentru asigurarea cotelor proiectate;
- - strat balast amestec optimal 30 cm;
- - strat din beton simplu 10 cm;
- - suprafață de joc - tartan turnat format din două straturi de granule colorate și reciclate cu grosimea totală de 16 mm;

• Straturile suport vor fi încadrate perimetral de borduri din beton vibropresat ce vor împiedica deplasarea pe orizontală a straturilor.

Scurgerea apelor de pe locul de joacă se asigură prin profilul transversal în multiple ape a suprafeței de joc, cu o pantă de 1,0-2,0 %.

b. Infrastructura aleilor pietonale:

Aleile pietonale vor fi realizate din pavele din beton vibropresat așezate pe un strat de nisip în grosime de 5 cm și un strat din balast amestec optimal 10 cm.

Pentru realizarea încadrării suprafețelor pavate vor fi utilizate borduri prefabricate din beton vibropresat. Bordurile vor fi montate pe o fundație din beton C12/15.

Circulația în incintă parcului va fi exclusiv pietonală.

LISTA TIPURI DE FINISAJE

- pavele beton vibropresat tip 1 - culoare gri - trapez, patrute si sau dreptunghiulare grosime 6cm – 490,42 mp

| | | | |
|---|---|--|---------------------------------------|
| Proiectant : SC YDA PROIECT CONSULTING SRL |  proiect consulting | Beneficiar: MUNICIPIUL PLOIEȘTI | |
| Adresa: Str. Toma Cozma nr. 7 B-9, Iași, jud. Iași, RO T: 0332 420 680, Email: civile@ydaproiect.ro CUI 33022684 | | Proiect: “Amenajare loc de joacă parc Căineni – Bloc 119” | |
| | | Faza: D.A.L.I. | Nr. proiect: 50/2025 |

- suprafață de joc – tartan turnat – 706,24 mp

MĂSURI PENTRU PERSOANELE CU DIZABILITĂȚI

Soluția de amenajare a luat în calcul nevoile persoanele cu dizabilități. Au fost aplicate cele șapte principii care pot fi aplicate atât pentru a evalua produsele existente, cât și pentru a ghida procesul de proiectare care implică discipline diverse și a educa proiectanții și consumatorii cu privire la caracteristicile produselor și mediilor celor mai utilizabile – dezvoltate de arhitecți, designeri, ingineri și cercetători americani de la Centrul pentru Design Universal, North Carolina State University, avocați ai conceptului de design universal.

Principiul 1: Utilizare echitabilă. Designul este util pentru oameni cu diverse abilități.

Principiul 2: Flexibilitate în utilizare. Designul întrunește o gamă largă de preferințe și abilități individuale.

Principiul 3: Utilizare simplă și intuitivă. Utilizarea produsului este ușor de înțeles, fără a se ține cont de experiență, cunoștințe, limbaj, sau nivel de concentrare.

Principiul 4: Informația este ușor de perceput. Designul furnizează utilizatorului informația necesară, fără a se ține cont de condițiile de mediu sau abilitățile lui senzoriale.

Principiul 5: Toleranța pentru eroare. Designul minimizează riscurile și efectele adverse ale acțiunilor accidentale sau neintenționate.

Principiul 6: Efort fizic redus. Produsul poate fi folosit eficient și confortabil și cu un minim de efort.

Principiul 7: Formatul și dimensiunea necesare pentru acces și utilizare. Trebuie prevăzute dimensiuni și spații corespunzătoare pentru acces, rază de acțiune, manipulare și folosire, indiferent de mărimea corpului, postură și mobilitate.

Alei pietonale

dimensiunea acestora este suficientă pentru fluxul existent de pietoni și persoane cu nevoi speciale;

Aleile pietonale sunt prevăzute fără trepte, astfel încât accesul persoanelor cu dizabilități este neîngrădit în toate zonele obiectivului;

Sunt suficient de late pentru a permite pietonilor să treacă unul pe lângă altul și să evite obstacolele;

nu există probleme de congestie;

Nu există trepte;

Suprafața este texturată, prezintă o aderență bună, nu este alunecoasă;

Există spații de odihnă;

Există suficient spațiu de manevră pentru scaunul cu roțile;

Sunt accesibile tuturor utilizatorilor

Proiectul integrează obiecte de joacă realizate pentru persoanele cu dizabilități.

Obstrucții

Nu au fost propuși arbori, arbuști sau panouri ce reprezintă obstacole deasupra capului;

Spațiile verzi sunt proiectate astfel încât să ofere confort pentru toate categoriile de utilizatori;

Spațiile verzi nu afectează, de asemenea, lățimea trotuarului sau vizibilitatea;

Nu vor exista obstacole temporare, cum ar fi mașini parcate, panouri;

Nu există riscuri specifice pentru persoane cu deficiențe de vedere;

- b. Descrierea, după caz, și a altor categorii de lucrări incluse în soluția tehnică de intervenție propusă, respectiv hidroizolații, termoizolații,

| | | | |
|---|---|--|-------------------------|
| Proiectant : SC YDA PROIECT CONSULTING SRL |  | Beneficiar: MUNICIPIUL PLOIEȘTI | |
| Adresa: Str. Toma Cozma nr. 7 B-9, Iași, jud. Iași, RO T: 0332 420 680, Email: civile@ydaproiect.ro CUI 33022684 | | Proiect: "Amenajare loc de joacă parc Căineni – Bloc 119" | |
| | | Faza: D.A.L.I. | Nr. proiect: 50/2025 |

repararea/inlocuirea instalatiilor/echipamentelor aferente constructiei, demontari/montari, debransari/bransari, finisaje la interior/exterior, dupa caz, imbunatatirea terenului de fundare, precum si lucrari strict necesare pentru asigurarea functionalitatii constructiei reabilitate.

- Nu este cazul

c. Analiza vulnerabilitatilor cauzate de factori de risc, antropici si naturali, inclusiv de schimbari climatice ce pot afecta investitia

Evaluarea riscurilor este un proces de aplicare a unor metodologii de evaluare a riscurilor asa cum au fost definite, probabilitatea, frecventa de manifestare a unui risc si expunerea oamenilor, dar si a bunurilor lor la actiunea acestuia, ca si consecintele expunerii respective. Exista trei pasi in evaluarea riscului : identificarea riscului, analiza si evaluarea vulnerabilitatii.

Clasificarea riscurilor:

Riscuri naturale (hazardele naturale):

- riscuri climatice
- furtuni
- seceta
- inundatii
- prabusiri de teren

Riscuri tehnologice si industriale (hazarde antropice):

- accidente majore pe caile de comunicatii
- incendii de mari proportii
- esecul utilitatilor publice
- avarii la constructii hidrotehnice
- prabusiri ale unor constructii, instalatii sau amenajari

Pe langa acestea mai putem enumera si :

- riscuri de securitate fizica
- riscuri politice
- riscuri financiare si economice
- riscuri informatice

Pentru ultimele doua decenii este evidenta o marire a gradului de torentialitate a precipitatiilor si o crestere semnificativa a frecventei inundatiilor alternativ cu accentuarea perioadelor secetoase caracterizate tot mai des de atingerea temperaturilor extreme.

d. Informatii privind posibile interferente cu monumente istorice/de arhitectura sau situri arheologice pe amplasament sau in zona imediat invecinata; existenta conditionarilor specifice in cazul existentei unor zone protejate.

Nu este cazul.

e. Caracteristicile tehnice si parametrii specifici investitiei rezultate in urma realizarii lucrarilor de interventie

Nu este cazul.

5.2. Necesarul de utilități rezultate, inclusiv estimări privind depășirea consumurilor inițiale de utilități și modul de asigurare a consumurilor suplimentare

Nu este cazul.

| | | | |
|---|---|--|---------------------------------------|
| Proiectant : SC YDA PROIECT CONSULTING SRL |  proiect consulting | Beneficiar: MUNICIPIUL PLOIEȘTI | |
| Adresa: Str. Toma Cozma nr. 7 B-9, Iași, jud. Iași, RO T: 0332 420 680, Email: civile@ydaproiect.ro CUI 33022684 | | Proiect: “Amenajare loc de joacă parc Căineni – Bloc 119” | |
| | | Faza: D.A.L.I. | Nr. proiect: 50/2025 |

5.3. Durata de realizare si etapele principale corelate cu datele prevazute in graficul orientativ de realizare a investitiei, detaliat pe etape principale

Proiectul se va implementa in **7 luni**, conform graficelor de mai jos din care executia in **4 luni**.

| Etape - activitati | 1 | 2 | 3 | 4 | 5 | 6 | 7 |
|---|---|---|---|---|---|---|---|
| Achizitii servicii de proiectare pentru elaborare PTh | | | | | | | |
| Achizitie executie lucrari | | | | | | | |
| Organizare de santier si Executie lucrari | | | | | | | |
| Receptie lucrari | | | | | | | |

5.4. Costurile estimative ale investitiei:

- costurile pentru realizarea investiției, estimate pe baza prețurilor existente pe piață la momentul elaborării/revizuirii/ actualizării documentației de avizare a lucrărilor de intervenții sau pe baza unor standarde de cost pentru investiții similare realizate prin programe de investiții finanțate din fonduri publice, corelate cu caracteristicile tehnice și parametrii specifici obiectivului de investiții, aplicate la cantitățile de lucrări estimate;

Costurile de realizare a investitiei s-au intocmit pe fiecare capitol in parte de finantare si sunt detaliate in anexele la devizul general. Preturile unitare folosite in evaluari au fost estimate prin testarea pietei de materiale si echipamente si se incadreaza in standardele de cost.

Costul investitiei este de **1,647,800.21 lei** (inclusiv TVA), din care **806,033.55 lei** (inclusiv TVA) reprezentand Constructii+Montaj. Dupa cum se poate urmari in devizul general al proiectului, costul total cu investitia cuprinde cheltuieli de proiectare, studii de teren, cheltuieli directe de constructie, alte cheltuieli precum cele pentru organizarea santierului, taxe legale, cheltuieli neprevazute precum si cheltuieli cu darea in exploatare.

- costurile estimative de operare pe durata normala de viata/amortizare a investitiei

Costurile de operare sunt determinate de costurile cu utilitatile; consumabile, costuri de intretinere, echipamente si constructii si costuri cu forta de munca. Aceste costuri nu vor depasi costurile initiale.

5.5. Sustenabilitatea realizarii investitiei:

a. Impactul social si cultural, egalitatea de șanse

În conformitate cu prevederile Ordonanței de Urgență nr. 57/2019 privind Codul administrativ "Domeniul public al comunei, al orașului sau al municipiului este alcătuit din bunurile prevăzute în anexa nr. 4, precum și din alte bunuri de uz sau de interes public local, declarate ca atare prin hotărâre a consiliului local, dacă nu sunt declarate prin lege ca fiind bunuri de uz sau de interes public national ori județean"

Dezvoltarea continuă a orașului necesită găsirea unor soluții viabile pentru dezvoltarea maximă a zonelor de agrement cu destinația locuri de joacă. Preocuparea pentru sănătatea

| | | | |
|---|---|--|---------------------------------------|
| Proiectant : SC YDA PROIECT CONSULTING SRL |  proiect consulting | Beneficiar: MUNICIPIUL PLOIEȘTI | |
| Adresa: Str. Toma Cozma nr. 7 B-9, Iași, jud. Iași, RO T: 0332 420 680, Email: civile@ydaproiect.ro CUI 33022684 | | Proiect: “Amenajare loc de joacă parc Căineni – Bloc 119” | |
| | | Faza: D.A.L.I. | Nr. proiect: 50/2025 |

copiilor a crescut foarte mult de când tot mai mulți copii își petrec cea mai mare parte a timpului în fața calculatorului, fie în fața televizorului, spațiile de joacă pentru copii reprezentând cea mai bună soluție pentru petrecerea timpului liber, au un rol important în stimularea dezvoltării fizice dar și a celei intelectuale a copiilor.

Astfel prin amenajarea unor noi locuri de joacă se urmărește crearea unui mediu propice pentru stimularea imaginației, sociabilității, dezvoltării fizice dar și a celei intelectuale a copiilor.

Astfel, ținând cont de starea de degradare a obiectelor de joacă din locul de joacă situat în Parc Căineni, se impune în prima etapă, achiziția serviciului de elaborare D.A.L.I. – Modernizare/ Amenajare locuri de joacă.

Preocuparea pentru sănătatea copiilor a crescut foarte mult de când tot mai mulți copii își petrec cea mai mare parte a timpului în fața calculatorului, fie în fața televizorului, spațiul de joacă pentru copii reprezintă cea mai bună soluție pentru petrecerea timpului liber, au un rol important în stimularea dezvoltării fizice, dar și a celei intelectuale a copiilor.

Se urmărește crearea unui mediu propice pentru stimularea imaginației, sociabilității, dezvoltării fizice și a abilităților de coordonare motorie a copiilor.

Dezvoltarea orașului necesită găsirea de soluții viabile pentru dezvoltarea maximă a spațiilor de agrement cu destinația loc de joacă precum și a stării de sănătate.

Locurile de joacă se vor integra armonios în peisajul urban, vor fi prevăzute locuri de relaxare atât pentru copii cu vârste cuprinse între 3 și 14 ani cât și pentru adulții care îi însoțesc.

- **Impactul social** al proiectului este major, prin creșterea gradului de atractivitate al zonei în mod direct. Petrecerea timpului liber se va realiza în spații special amenajate, destinate copiilor, spațiul de joacă modernizat va facilita socializarea, colaborarea și empatizarea, atât în rândul copiilor, cât și al părinților.

b. Estimări privind forța de muncă ocupată prin realizarea investiției : în faza de realizare, în faza de operare.

În faza de execuție nu vor fi create noi locuri de muncă, având în vedere faptul că se vor folosi servicii contractate, care vor folosi resursele umane existente ale antreprenorului. Antreprenorul ce va materializa investiția poate oferi locuri de muncă în perioada de execuție a obiectivului.

În faza de operare a investiției, aceasta va intra sub administrarea municipiului Ploiești.

Lucrările de întreținere, de reparații curente și reparații capitale se vor realiza pe baza de proiect, prin contract de profil încheiat cu o firmă specializată, costurile necesare se vor suporta din bugetul local și fonduri atrase prin diverse surse și măsuri de finanțare.

c. Impactul asupra factorilor de mediu, inclusiv impactul asupra biodiversității și a siturilor protejate, după caz

Protecția calității apelor

Perioada de exploatare: Nu sunt factori de poluare a apelor în perioada de funcționare a obiectivului.

Perioada de execuție: Sursele potențiale de poluare a apelor sunt similare perioadei de exploatare. Perioadele de iarnă nu sunt favorabile execuției construcțiilor, ca urmare poluarea sezonieră nu va avea efecte notabile.

| | | | |
|---|---|--|-------------------------|
| Proiectant : SC YDA PROIECT CONSULTING SRL |  proiect consulting | Beneficiar: MUNICIPIUL PLOIEȘTI | |
| Adresa: Str. Toma Cozma nr. 7 B-9, Iași, jud. Iași, RO T: 0332 420 680, Email: civile@ydaproiect.ro CUI 33022684 | | Proiect: “Amenajare loc de joacă parc Căineni – Bloc 119” | |
| | | Faza: D.A.L.I. | Nr. proiect: 50/2025 |

Protectia aerului

Perioada de exploatare : Nu sunt alti factori de poluare a aerului in perioada de functionare a obiectivului.

Perioada de executie : Pe ansamblu, in perioada de executie a lucrarilor, poluarea aerului rezultata din activitatea de constructii este nesemnificativa; local, in punctele de lucru de concentrare a utilajelor, se pot atinge valori semnificative ale concentratiilor la emisie, valori ce nu vor depasi CMA.

Executia lucrarilor va necesita circulatia unui parc important si diversificat de masini, utilaje si echipamente (betoniere, transportoare de materiale si utilaje, buldozere, compactoare, vehicule care transporta muncitori, e.t.c.), fapt care va genera temporar noxe si va perturba astfel mediul inconjurator.

In perioada de executie a lucrarilor proiectate, surse de poluare a aerului sunt emisiile de noxe de la trafic si va perturba astfel mediul inconjurator.

In perioada de executie a lucrarilor proiectate, bazele de productie pot genera un impact negativ ca urmare a procesului de productie al betoanelor, in cazul utilizarii unor instalatii nedotate cu dispozitive de epurare sau care prezinta neetanseitati, depozitarii necorespunzatoare a materialelor, a carburantilor, intretinerii utilajelor.

In mod uzual, evaluarile privind emisiile de poluanti din atmosfera ca urmare a executiei unor astfel de lucrari (atat cei proveniti de la traficul rutier spre si de la santier, turnari de betoane, e.t.c.) arata ca acestea au valori inferioare concentratiilor maxime admisibile conform reglementarile in vigoare – astfel incat nu se preconizeaza efecte adverse insemnate pentru populatia din localitate.

Intrucat oricarui antreprenor i se impune prin lege sa aiba un plan de masuri privind concentratiile poluantilor emisi in atmosfera care sa nu depaseasca limitele admisibile conform reglementarilor in vigoare, se poate spune ca se va evita poluarea aerului.

Riscul poluarilor accidentale in perioada de executie este mai mare decat in perioada de exploatare din cauza specificului traficului de santier (masini mari incarcate cu materiale de constructie, cu carburanti, e.t.c.). Pentru micșorarea acestui risc santierul va fi semnalizat corespunzator si se vor stabili drumurile pe care utilajele si masinile de transport vor circula.

O atentie deosebita se va acorda semnalizarii zonelor in constructii pe timp de noapte, obligatoriu toate semnele vor fi reflectorizante iar pe zonele in care se executa excavatii vor fi montate semne luminoase avertizoare cu lumina intermitenta.

Valorile de trafic caracteristice perioadei de constructie sunt mai mici comparativ cu valorile de trafic prognozate pentru perioada de operare (dupa finalizarea lucrarilor).

Printr-o intretinere corecta a utilajelor si masinilor de transport se va realiza o ardere optima a carburantului, reducand emisiile in aer datorate arderilor incomplete (oxid de carbon, hidrocarburi usoare, oxid si bioxid de sulf, e.t.c.).

Protectia impotriva zgomotului si vibratiilor

In perioada de executie, punctual, in zonele de activitate a utilajelor si in imediata apropiere a acestora, se pot atinge valori ridicate al nivelului de zgomot, de ordinul $L_{eq}=90dB(A)$. Prin indepartarea de sursa, nivelul de zgomot se reduce cu $6dB(A)$ pentru fiecare dublare a distantei. Se apreciaza ca in timpul executiei, nivelele mai ridicate de zgomot se vor inregistra local si temporar, numai in zona de activitate a utilajelor si in perioadele de lucru. Pentru o determinare corecta a diferitelor aspecte legate de zgomotul produs de diferite instalatii, trebuie avute in vedere trei niveluri de observare:

- zgomot de sursa;

| | | | |
|---|---|--|---------------------------------------|
| Proiectant : SC YDA PROIECT CONSULTING SRL |  proiect consulting | Beneficiar: MUNICIPIUL PLOIEȘTI | |
| Adresa: Str. Toma Cozma nr. 7 B-9, Iași, jud. Iași, RO T: 0332 420 680, Email: civile@ydaproiect.ro CUI 33022684 | | Proiect: “Amenajare loc de joacă parc Căineni – Bloc 119” | |
| | | Faza: D.A.L.I. | Nr. proiect: 50/2025 |

- zgomot de camp apropiat;
- zgomot de camp indepartat;

Fiecaruia din cele trei niveluri de observare ii corespund caracteristici proprii.

In cazul zgomotului la sursa, studiul fiecarui echipament se face separat si se presupune plasat in camp liber. Aceasta faza a studiului permite cunoasterea caracteristicilor intrinseci ale sursei, independent de ambianta ei de lucru.

Masurile de zgomot la sursa sunt indispensabile atat pentru compararea nivelurilor sonore ale utilajelor din aceeasi categorie cat si pentru a avea o informatie privitoare la puterile acustice ale diferitelor categorii de utilaje.

In cazul zgomotului in camp deschis apropiat, se tine seama de faptul ca fiecare utilaj este amplasat intr-o ambianta ce-i poate schimba caracteristicile acustice.

In acest caz intereseaza nivelul acustic obtinut la distante cuprinse intre cativa metri si cativa zeci de metri fata de sursa.

Pentru a avea sens valoarea de presiune acustica aceasta trebuie sa fie insotita de distanta la care s-a efectuat masuratoarea.

Fata de situatia in care sunt indeplinite conditiile de camp liber, acest nivel de presiune acustica poate fi amplificat in vecinatatea sursei (reflexii), sau atenuat prin prezenta de ecrane naturale sau artificiale intre sursa si punctul de masura.

Deoarece masuratorile in camp apropiat sunt efectuate la o anumita distanta de utilaje, este evident ca in majoritatea situatiilor zgomotul in campul apropiat reprezinta, de fapt zgomotul unui grup de utilaje si mai rar al unui utilaj izolat.

Daca in cazul primelor doua niveluri de observare caracteristicile acustice sunt strans legate de natura utilajelor si dispunerea lor, zgomotul in camp indepartat, adica la cateva sute de metri de sursa, depinde in mare parte de factori externi suplimentari:

- fenomene meteorologice si in particular: viteza si directia vantului, gradientul de temperatura si de vant;
- absortia mai mult si mai putin importanta a undelor acustice de catre sol, fenomen denumit efect de sol;
- absortia in aer, dependenta de presiune, temperatura, umiditate relativa, componenta spectrala a zgomotului;
- topografia terenului;
- vegetatia;

La acest nivel de observare, constatările privind zgomotul se refera, in general, la intregul obiectiv analizat.

Din cele de mai sus rezulta o anumita dificultate in aprecierea poluarii sonore in zona unui front de lucru.

Totusi, pornind de la nivelurile de putere acustica a principalelor utilaje folosite si numarul acestora intr-un front de lucru, se poate face unele aprecieri privind nivelurile de zgomot si disantele la care acestea se inregistreaza.

Utilizarea unor utilaje moderne cu nivel redus de zgomot care incep sa ocupe o pondere tot mai mare in lucrarile actuale de constructii, constituie in sine un factor determinat in reducerea efectelor negative comparativ cu evaluarile uzuale privind nivelul zgomotului. Deci o masura semnificativa de reducere a zgomotului cat si a noxelor emanate de utilaje in cadrul lucrarilor o reprezinta evaluarea foarte atenta a utilajelor din dotare (sau cu posibilitati de inchiriere) ale ofertantilor pentru lucrari de constructii, putandu-se prevedea de proiectant in documentatia de licitatie obligativitatea utilizarii in timpul lucrarilor numai a utilajelor si echipamentelor care corespund anumitor norme de poluare acustica si cu noxe.

| | | | |
|---|---|--|-------------------------|
| Proiectant : SC YDA PROIECT CONSULTING SRL |  | Beneficiar: MUNICIPIUL PLOIEȘTI | |
| Adresa: Str. Toma Cozma nr. 7 B-9, Iași, jud. Iași, RO T: 0332 420 680, Email: civile@ydaproiect.ro CUI 33022684 | | Proiect: "Amenajare loc de joacă parc Căineni – Bloc 119" | |
| | | Faza: D.A.L.I. | Nr. proiect: 50/2025 |

Pe baza datelor privind puterile acustice ale surselor de zgomot, se estimează ca în santier, în zona fronturilor de lucru vor putea exista niveluri de zgomot de până la 90 dB(A), pentru anumite intervale de timp.

Rezultă evident că trebuie să se limiteze pe cât posibil traficul pentru santier prin localități cautându-se rute prin topografia lor să afecteze din punct de vedere al zgomotului un număr mai mic de persoane.

Valorile de trafic caracteristice perioadei de construcție sunt mai mici comparativ cu valorile de trafic prognozate pentru perioada de operare (după finalizarea lucrărilor).

În cadrul proiectului se vor avea în vedere orice măsuri necesare de protecție a populației împotriva zgomotului produs de trafic, în măsura în care în astfel de măsuri vor fi fezabile sub aspect tehnic și financiar. În zone critice, în funcție de rezultatul estimărilor privind zgomotul, vor putea fi propuse măsuri speciale de reducere a efectelor zgomotului în situația în care nivelul de zgomot actual și cel prognozat este ridicat prin comparație cu reglementările în domeniu.

Echipamentele sau măsurile de protecție împotriva zgomotului în timpul construcției. Măsurile de protecție împotriva zgomotului pot fi următoarele:

- limitarea la minimum posibil a deplasării prin localități a utilajelor aparținând santierului și a auto basculantelor ce deservește santierului, care efectuează numeroase curse și au mase mari și emisii sonore importante;
- pentru protecția antizgomot, amplasarea construcțiilor santierului se va face în așa fel încât să constituie ecrane între santier și localități;
- depozitele de materiale utile trebuie realizate în sprijinul constituirii unor ecrane între santier și localități;
- întreținerea permanentă a căilor temporare de transport contribuie la reducerea impactului sonor;
- în cazul unor reclamații din partea populației se pot modifica traseele de circulație;
- utilizarea unor utilaje care prin funcționare să producă un nivel redus de vibrații;

Protecția împotriva radiațiilor

Nu este cazul. Nu se vor utiliza generatoare de radiații

Protecția solului și subsolului

Lucrările proiectate nu necesită exproprieri de terenuri.

Sursele posibile de poluare ale solului și subsolului în perioada de execuție sunt:

- pierderi accidentale de produse petroliere de la autovehicule ce asigură operații de transport-incarcare sau alte lucrări;
- depozitare necorespunzătoare a deșeurilor rezultate din activitățile de santier;
- pierderi accidentale de ape uzate;
- poluarea accidentală poate apărea cu ocazia accidentelor de circulație ale vehiculelor ce transportă materiale de construcție, alte produse toxice sau corozive care pot produce degradări ale solului, ale apelor de suprafață și subterane, ale vegetației.

Măsuri de diminuare a poluării și a impactului asupra solului:

- deșeurile rezultate în timpul execuției lucrărilor precum și cele provenite de la organizările de santier vor fi depozitate în gropi special amenajate, avizate de către Agenția de Protecția Mediului Prahova;

| | | | |
|---|---|--|---------------------------------------|
| Proiectant : SC YDA PROIECT CONSULTING SRL |  proiect consulting | Beneficiar: MUNICIPIUL PLOIEȘTI | |
| Adresa: Str. Toma Cozma nr. 7 B-9, Iași, jud. Iași, RO T: 0332 420 680, Email: civile@ydaproiect.ro CUI 33022684 | | Proiect: “Amenajare loc de joacă parc Căineni – Bloc 119” | |
| | | Faza: D.A.L.I. | Nr. proiect: 50/2025 |

- se recomanda epurarea apelor meteorice care vor spala platforma organizarii de santier, realizarea de bazine de decantare si separare a grasimilor, care sa retina particulele in suspensie si uleiurile pentru a impiedica infiltrarea in stratul freatic;
 - apele uzate menajere provenite de la utilitatile organizare de santier vor fi epurate inainte de deversare, nefiind permisa deversarea lor in albiile naturale, decat in conditiile prevazute de normativele de specialitate (NTPA);
 - constructorul va trebui sa ia masuri pentru evitarea descarcarii materialelor excavate in albiile de rau deoarece acesta poate sa duca la poluarea solului, subsolului, apei si a florei si faunei acvatice, sau/si la modificarea morfologiei albiilor respective;
- Exceptand ocuparea definitiva a unor suprafete de teren, afectarea solului si subsolului prin lucrarile proiectate este nesemnificativa.

Protectia ecosistemelor terestre si acvatice

Se vor ocupa temporar suprafete de teren pentru organizariile de santier.

Va exista un impact negativ mediu, temporar, de mica amploare asupra florei – suprafete verzi care vor fi dezafectate temporar.

Impactul asupra factorului uman in timpul executiei si exploatarei obiectivului

Va exista un impact negativ, de scurta durata, in perioada de executie prin marirea traficului greu in zona, prin zgomotul produs de lucrarile de dezafectare si construire.

Pe parcursul lucrarilor se va urmari ca circulatia sa se desfasoare pe cat posibil in conditii bune. In perioada de executie se vor lua urmatoarele masuri pentru protejarea mediului social-uman:

- supravegherea si controlarea modului de expunere a lucratorilor in mediu in care acestea isi desfasoara activitatea;
- instruirea lucratorilor pentru locul de munca privind normele de securitate;
- verificarea starii instalatiilor si utilajelor;
- precizarea in planuri de prevenire si combatere a poluarilor accidentale a punctelor critice;
- asigurarea depozitelor, magaziiilor de materii prime incuiate, sigilate;
- executia de platforme de acces provizorii care se vor desfiinta la terminarea lucrarilor;
- protejarea cablurilor, conductelor de gaze, retelelor electrice si de telecomunicatii existente pe durata executarii lucrarilor;

Gospodarirea deseurilor

In perioada de executie a obiectivului, deseurile ce vor rezulta sunt cele specifice activitatii din domeniu constructiilor. Deseurile ce vor rezulta din resturi de materiale (balast, nisip, beton, asfalt, e.t.c.). Toate aceste deseuri se incadreaza in categoria de deseuri inerte.

Deseurile rezulate vor fi tip – Deseuri rezultate din constructii si demolari, cod 17: beton cod 17 01 01, fier si otel cod 17 04 05, amestecuri metalice cod 17 04 07, pamant si pietre cod 17 05 04, resturi de balast cod 17 05 08.

Masuri de gospodarie a deseurilor rezultate:

- deseurile rezultate in timpul executiei lucrarilor precum si cele provenite de la organizariile de santier vor fi depozitate in gropi special amenajate, avizate de catre Agentia de Protectia Mediului Prahova;
- deseurile menajere provenite din activitatea personalului ce se desfasoara in incinta santierului se colecteaza (pe tipuri de deseuri-selectiv) intr-un container metalic amplasat in loc special, care se goleste periodic la rampa de salubritate;

| | | | |
|---|---|--|---------------------------------------|
| Proiectant : SC YDA PROIECT CONSULTING SRL |  proiect consulting | Beneficiar: MUNICIPIUL PLOIEȘTI | |
| Adresa: Str. Toma Cozma nr. 7 B-9, Iași, jud. Iași, RO T: 0332 420 680, Email: civile@ydaproiect.ro CUI 33022684 | | Proiect: “Amenajare loc de joacă parc Căineni – Bloc 119” | |
| | | Faza: D.A.L.I. | Nr. proiect: 50/2025 |

Activitățile de colectare și evacuare periodică a deșeurilor provenite din activitățile de santier reduc la minim posibilitatea de poluare.

În categoria deșeurilor sunt cuprinse și anvelope uzate, acumulatori, tuburi fluoarescente, piese de schimb, e.t.c. Acestea vor fi colectate și evacuate separat prin unități de salubritate specializate în colectarea acestor tipuri de deșeuri.

Cele șase obiective de mediu sunt considerate conforme cu principiul de „a nu prejudicia în mod semnificativ” (DNSH – „Do No Significant Harm”), prevăzute în Comunicarea Comisiei - Orientări tehnice privind aplicarea principiului de „a nu aduce prejudicii semnificative” în temeiul Regulamentului privind Mecanismul de redresare și reziliență (2021/C58/01).

Potrivit Regulamentului privind Mecanismul de redresare și reziliență, principiul DNSH trebuie interpretat în sensul articolului 17 din Regulamentul (UE) 2020/852 („Regulamentul privind taxonomia”), conform căruia noțiunea de „prejudiciere în mod semnificativ” pentru cele șase obiective de mediu vizate de Regulamentul privind taxonomia se definește astfel:

1. Se consideră că o activitate prejudiciază în mod semnificativ atenuarea schimbărilor climatice în cazul în care activitatea respectivă generează emisii semnificative de gaze cu efect de seră (GES);

2. Se consideră că o activitate prejudiciază în mod semnificativ adaptarea la schimbările climatice în cazul în care activitatea respectivă duce la creșterea efectului negativ al climatului actual și al climatului preconizat în viitor asupra activității în sine sau asupra persoanelor, asupra naturii sau asupra activelor;

3. Se consideră că o activitate prejudiciază în mod semnificativ utilizarea durabilă și protejarea resurselor de apă și a celor marine în cazul în care activitatea respectivă este nocivă pentru starea bună sau pentru potențialul ecologic bun al corpurilor de apă, inclusiv al apelor de suprafață și subterane, sau starea ecologică bună a apelor marine;

4. Se consideră că o activitate prejudiciază în mod semnificativ economia circulară, inclusiv prevenirea generării de deșeuri și reciclarea acestora, în cazul în care activitatea respectivă duce la ineficiențe semnificative în utilizarea materialelor sau în utilizarea directă sau indirectă a resurselor naturale, la o creștere semnificativă a generării, a incinerării sau a eliminării deșeurilor, sau în cazul în care eliminarea pe termen lung a deșeurilor poate cauza prejudicii semnificative și pe termen lung mediului;

5. Se consideră că o activitate prejudiciază în mod semnificativ prevenirea și controlul poluării în cazul în care activitatea respectivă duce la o creștere semnificativă a emisiilor de poluanți în aer, apă sau sol;

6. Se consideră că o activitate economică prejudiciază în mod semnificativ protecția și refacerea biodiversității și a ecosistemelor în cazul în care activitatea respectivă este nocivă în mod semnificativ pentru condiția bună și reziliența ecosistemelor sau nocivă pentru stadiul de conservare a habitatelor și a speciilor, inclusiv a celor de interes pentru Uniune.

Referitor la Obiectivul de mediu 1. Atenuarea schimbărilor climatice

Proiectul nu conduce la emisii semnificative de gaze cu efect de seră (GES)

| | | | |
|---|---|--|---------------------------------------|
| Proiectant : SC YDA PROIECT CONSULTING SRL |  proiect consulting | Beneficiar: MUNICIPIUL PLOIEȘTI | |
| Adresa: Str. Toma Cozma nr. 7 B-9, Iași, jud. Iași, RO T: 0332 420 680, Email: civile@ydaproiect.ro CUI 33022684 | | Proiect: “Amenajare loc de joacă parc Căineni – Bloc 119” | |
| | | Faza: D.A.L.I. | Nr. proiect: 50/2025 |

În cazul în care intervenția se încadrează într-o investiție pentru care nu se preconizează nicio contribuție substanțială la acest obiectiv de mediu, cerințele DNSH care trebuie îndeplinite sunt următoarele:

- clădirea nu este utilizată pentru extracția, depozitarea, transportul sau producția de combustibili fosili (pct. 1 din Lista de verificare privind aplicarea DNSH).

Referitor la Obiectivul de mediu 2. Adaptarea la schimbările climatice

Proiectul nu conduce la creșterea efectului negativ al climatului actual și viitor asupra măsurii în sine, persoanelor, naturii sau asupra clădirilor.

Referitor la obiectivul de mediu 3. Utilizarea durabilă și protejarea resurselor de apă și a celor marine și obiectivul de mediu 6. Protecția și refacerea biodiversității și a ecosistemelor, se consideră că activitățile/lucrările de renovare energetică au un impact previzibil nesemnificativ asupra acestor obiective de mediu, ținând seama atât de efectele directe, cât și de cele primare indirecte pe întreaga durată a ciclului de viață.

Referitor la Obiectivul de mediu 4. Tranziția către o economie circulară, inclusiv prevenirea generării de deșeuri și reciclarea acestora

Proiectul nu va cauza prejudicii semnificative și pe termen lung mediului în ceea ce privește economia circulară.

Prin proiect se va asigura că cel puțin 70% (în greutate) din deșeurile nepericuloase provenite din activități de construcție și demolări (cu excepția materialelor naturale menționate în categoria 17 05 04 din lista europeană a deșeurilor stabilită prin Decizia 2000/532/CE) și generate pe șantier vor fi pregătite pentru reutilizare, reciclare și alte operațiuni de valorificare materială, inclusiv operațiuni de umplere care utilizează deșeuri pentru a înlocui alte materiale, în conformitate cu ierarhia deșeurilor și cu Protocolul UE de gestionare a deșeurilor din construcții și demolări.

Prin proiect se va asigura limitarea generării de deșeuri în activitățile de construcție și demolări, în conformitate cu Protocolul UE de gestionare a deșeurilor din construcții și demolări și luând în considerare cele mai bune tehnici disponibile și folosind demolarea selectivă pentru a permite îndepărtarea și manipularea în siguranță a substanțelor periculoase și pentru a facilita reutilizarea și reciclare de înaltă calitate prin îndepărtarea selectivă a materialelor, folosind sistemele de sortare disponibile pentru deșeurile din construcții și demolări.

Prin proiect se prevede ca tehnicile de construcție sprijină circularitatea, astfel încât să fie mai eficiente din punctul de vedere al utilizării resurselor, adaptabile, flexibile și demontabile.

Referitor la Obiectivul de mediu 5. Prevenirea și controlul poluării

Proiectul nu va conduce la o creștere semnificativă a emisiilor de poluanți în aer, apă sau sol.

Prin proiect se vor asigura măsuri privind calitatea aerului din interior, prin evitarea utilizării de materiale de construcție ce conțin substanțe poluante, precum formaldehida din placaj și substanțele ignifuge din numeroase materiale sau radonul care provine, atât din soluri, cât și din materialele de construcție.

| | | | |
|--|---|--|---------------------------------------|
| Proiectant : SC YDA PROIECT CONSULTING SRL |  proiect consulting | Beneficiar: MUNICIPIUL PLOIEȘTI | |
| Adresa: Str. Toma Cozma nr. 7 B-9, Iași, jud. Iași, RO T: 0332 420 680, Email: civile@ydaproiect.ro CUI 33022684 | | Proiect: “Amenajare loc de joacă parc Căineni – Bloc 119” | |
| | | Faza: D.A.L.I. | Nr. proiect: 50/2025 |

Prin proiect se va asigura că materialele de construcție și componentele utilizate nu conțin azbest și nici substanțe identificate pe baza listei substanțelor supuse autorizării prevăzute în anexa XIV la Regulamentul (CE) nr. 1907/2006.

Prin proiect se va asigura că materialele de construcție și componentele utilizate, care pot intra în contact cu ocupanții, emit mai puțin de 0,06 mg de formaldehidă pe m³ de material sau componentă și mai puțin de 0,001 mg de compuși organici volatili cancerigeni din categoriile 1A și 1B pe m³ de material sau componentă, în urma testării în conformitate cu CEN/TS 16516 și ISO 16000-3 sau cu alte condiții de testare standardizate și metode de determinare comparabile.

Prin proiect se recomandă utilizarea materialelor de construcții care conduc la reducerea zgomotului, a prafului și a emisiilor poluante în timpul lucrărilor de renovare.

Prin proiect se recomandă utilizarea materialelor cu conținut scăzut de carbon, prin folosirea materialelor disponibile cât mai aproape de locul construcției și a celor al căror proces de producție este cât se poate de prietenos cu mediul. Trebuie avută în vedere utilizarea produselor de construcții non-toxice, reciclabile și biodegradabile, fabricate la nivelul industriei locale, din materii prime produse în zonă, folosind tehnici care nu afectează mediul.

Gospodarirea substantelor toxice si periculoase

Prin specificul lucrarilor, cantitatile de produse toxice si periculoase necesare executiei si intretinerii obiectivului sunt nesemnificative. Se vor folosi cantitati reduse de vopsele, adezivi, diluanti, e.t.c. Se vor respecta normele de depozitare, folosire si evacuare/neutralizare in vigoare.

Lucrari de refacere/restaurare a amplasamentului

Se apreciaza ca nu sunt necesare lucrari speciale de refacere a amplasamentului. Lucrarile proiectate nu introduc efecte negative suplimentare fata de de situatia existenta asupra solului, microclimatului, apelor de suprafata, faunei.

Impactul asupra mediului pe perioada de executie a lucrarilor este minim, avand un caracter limitat in timp.

O serie de masuri de protectie a mediului vor fi stabilite si adoptate in timpul executiei lucrarilor.

Pentru terenurile ocupate temporar de organizare de santier este prevazuta, in final, amenajarea corespunzatoare a acestora. Beneficiarul va receptiona amenajarea ecologica si peisagistica a terenurilor riverane drumului.

Prevederi pentru monitorizarea mediului

Aspecte ce trebuie verificate sunt urmatoarele:

- derularea efectiva a lucrarilor
 - respectarea tehnologiei;
 - respectarea calendarului lucrarilor;
 - respectarea limitelor aprobate ale amprizei santierului;
 - respectarea cadrului social (conditii de evacuare a apelor, a deseurilor menajere, e.t.c.);
 - urmarirea impactului lucrarilor prin:
 - controlul strict al calitatii apelor evacuate in mediul natural;
 - urmarirea impactului asupra mediului uman prin masuratori de zgomot produs pe santier in special in intervalele rezervate odihnei locuitorilor din vecinatate.
- Monitorizarea factorilor de mediu in perioada de functionare a obiectivului, pentru confirmarea previziunilor, va urmarii:
- impactul sonor;

| | | | |
|---|---|--|---------------------------------------|
| Proiectant : SC YDA PROIECT CONSULTING SRL |  | Beneficiar: MUNICIPIUL PLOIEȘTI | |
| Adresa: Str. Toma Cozma nr. 7 B-9, Iași, jud. Iași, RO T: 0332 420 680, Email: civile@ydaproiect.ro CUI 33022684 | | Proiect: “Amenajare loc de joacă parc Căineni – Bloc 119” | |
| | | Faza: D.A.L.I. | Nr. proiect: 50/2025 |

- impactul asupra factorilor de mediu aer;

Se apreciaza ca, pentru perioada de exploatare, nu sunt probleme deosebite de monitorizare a mediului.

In perioada de executie a lucrarilor este necesara, in principal, monitorizarea respectarii proiectului si a normelor specifice activitatii de constructii.

Activitatea de monitorizare a executiei consta din supravegherea impactului produs asupra factorilor de mediu: aer, apa, sol, zgomot, pe baza masuratorilor, prelevarii probelor la emisie, imisie a analizelor de laborator. Datele acestor analize vor fi prezentate atat executantului beneficiarului cat si autoritatilor locale de protectia mediului pentru evaluarea impactului si stabilirea masurilor de protectie.

Activitatea de monitorizare include organizările de santier, fronturile de lucru, depozitele de materiale si carburanti, e.t.c.

Se impun masuri de dirijare si semanlizare a traficului pentru reducerea riscului accidentelor. Punctele de lucru trebuie semnalizate vizibil si limitate ca extindere; limitarea zonelor de lucru necesita concentrarea utilajelor pe spatii reduse ceea ce poate genera depasirea limitelor admise pentru poluarea aerului si zgomotului.

Nu se admite depasirea limitelor admise CMA de poluare a aerului; pentru zgomot, nu se admite depasirea valorii legale de 90 dB(A) pentru zgomot.

In timpul executiei se va monitoriza in perimetrul santierului gospodariarea apelor uzate. Monitorizarea va urmari, cu prioritate, continutul de particule in suspensie.

Monitorizarea lucrarilor in perioada de executie pentru indicatorii aer, ape uzate si zgomot se va efectua prin unitati abilitate.

La executie se vor respecta normele de protectia muncii specifice fiecărei categorii de lucrari in parte, inscise in normative si legislatia in vigoare.

In timpul lucrarilor se va acoperi punctul de lucru cu semnale prezavute in instructiuni.

5.6. Analiza financiara si economica aferenta realizarii lucrarilor de interventie:

a. Prezentarea cadrului de analiza, inclusiv specificarea perioadei de referinta si prezentarea scenariului de referinta

Beneficiarul doreste sa realizeze investitia pentru dezvoltarea continua a orasului prin necesitatea gasirii unor solutii viabile pentru dezvoltarea maxima a zonelor de agrement cu destinatia de locuri de joaca si a starii de sanatate a populatiei.

Analiza optiunilor pentru proiecte ia în considerare realizarea unui obiectiv specific prin mai multe alternative posibile, respectiv:

- Scenariul 1 – Suprafețe de joc din tartan turnat pe suport strat piatra sparta.
- Scenariul 2- Suprafețe de joc din tartan turnat pe suport strat beton.

Alegerea soluțiilor s-a făcut după criterii tehnice și economice, ținând seama de necesitățile specifice și de posibilitățile de realizare.

În analizele privind economicitatea unei soluții, s-au luat în considerare toate aspectele legate de costul investiției și al exploatării.

b. Analiza cererii de bunuri si servicii care justifica necesitatea si dimensionarea investitiei, inclusiv prognoze pe termen mediu si lung

Avand in vedere ca diferenta dintre cele doua scenarii se refera la soluții tehnice mai eficiente și mai potrivite din punctul de vedere al integrării obiectivului de investiție în specificul peisager,

| | | | |
|--|---|---|---------------------------------------|
| Proiectant : SC YDA PROIECT CONSULTING SRL |  proiect consulting | Beneficiar: MUNICIPIUL PLOIEȘTI | |
| Adresa: Str. Toma Cozma nr. 7 B-9, Iași, jud. Iași, RO T: 0332 420 680, Email: civile@ydaproiect.ro CUI 33022684 | | Proiect: “Amenajare loc de joacă parc Căineni – Bloc 119” | |
| | | Faza: D.A.L.I. | Nr. proiect: 50/2025 |

urbanistic și arhitectural al zonei, analiza cererii de bunuri și servicii, care justifică dimensionarea obiectivului de investiții este identică pentru cele două scenarii.

Din punctul de vedere al cererii de bunuri și servicii în zona analizată pentru implementarea proiectului, prognoza este că investiția va înscrie o evoluție pozitivă pe termen mediu și lung.

Prognoza este făcută în baza următoarelor considerente:

- Necesitatea de aliniere la standardele europene
- satisfacerea cererii comunitatii pentru asistenta sociala si sanitara eficient
- Urbanizarea continuă a zonelor adiacente terenului de investiție

c. Analiza financiara; sustenabilitatea financiara

Calculul indicatorilor de performanță financiară: fluxul cumulat, valoarea netă, rata internă de rentabilitate și raportul cost – beneficiu

Analiza financiară a fost efectuată din punctul de vedere al proprietarului investiției și a fost Analiza financiară a fost efectuată din punctul de vedere al proprietarului investiției și a fost realizată pentru o perioadă de operare de 20 de ani.

Metoda utilizată în dezvoltarea Analizei financiare este cea a „fluxului net de numerar actualizat”. În această metodă, fluxurile non-monetare cum ar fi amortizarea și provizioanele nu sunt luate în considerare.

În realizarea Analizei Cost – Beneficiu a fost utilizată metoda incrementală, metodă bazată pe utilizarea rezultatelor din scăderea celor două variante, respectiv: „Varianta investiție maximă” - „Varianta 0”.

Au fost luate în considerare totalul cheltuielilor din devizul general al investiției în mii euro precum și repartizarea costurilor investiției pe perioada de implementare a proiectului – 7 **luni**, în conformitate cu graficul prezentat în capitolele anterioare.

În conformitate cu devizul general al proiectului, costul total al investiției se ridică la valoarea de **1,647,800.21 lei** suma care include TVA.

Valoarea reziduală a proiectului reprezentând „valoarea de revânzare” a obiectivului, în ultimul an de analiză este de 30% din costul de investiție considerat în Analiza Cost – Beneficiu (în conformitate cu proiectele similare), **494,340.06 lei**.

La elaborarea analizelor financiare s-a adoptat un scenariu privind evoluția viitoare a ratei inflației de-a lungul perioadei de analiză; rate anuale de creștere, precum și indicii de creștere cu baza fixă anul I de analiză (asimilat cu primul an de implementare a proiectului) sunt prezentate în continuare:

| An | 2025 | 2026 | 2027 | 2028 | 2029 | 2030 | 2031 | 2032 |
|-------------------|--------|--------|--------|--------|--------|--------|--------|--------|
| Rata inflației(%) | 5,00 | 5,00 | 4,00 | 4,00 | 3,00 | 2,00 | 2,00 | 2,00 |
| index (an1=100) | 100,00 | 105,00 | 109,00 | 114,00 | 117,00 | 119,00 | 122,00 | 124,00 |

| An | 2033 | 2034 | 2035 | 2036 | 2037 | 2038 | 2039 | 2040 |
|-------------------|--------|--------|--------|--------|--------|--------|--------|--------|
| Rata inflației(%) | 2,00 | 2,00 | 2,00 | 2,00 | 2,00 | 2,00 | 2,00 | 2,00 |
| index (an1=100) | 127,00 | 129,00 | 132,00 | 134,00 | 137,00 | 140,00 | 143,00 | 145,00 |

| An | 2041 | 2042 | 2043 | 2044 | 2045 | | | |
|----|------|------|------|------|------|--|--|--|
|----|------|------|------|------|------|--|--|--|

| | | | |
|--|---|--|---------------------------------------|
| Proiectant : SC YDA PROIECT CONSULTING SRL |  | Beneficiar: MUNICIPIUL PLOIEȘTI | |
| Adresa: Str. Toma Cozma nr. 7 B-9, Iași, jud. Iași, RO T: 0332 420 680, Email: civile@yda proiect.ro CUI 33022684 | | Proiect: “Amenajare loc de joacă parc Căineni – Bloc 119” | |
| | | Faza: D.A.L.I. | Nr. proiect: 50/2025 |

| | | | | | | | | |
|----------------------|--------|--------|--------|--------|--------|--|--|--|
| Rata inflatiei(%) | 2,00 | 2,00 | 2,00 | 2,00 | 2,00 | | | |
| index (an1=100) | 148,00 | 151,00 | 154,00 | 157,00 | 161,00 | | | |

Ratele de discount (actualizare) folosite în estimarea rentabilității Proiectului au fost de **5% (EURO)** și **8% (RON)** , pentru analiza financiară, respectiv **5.5%** pentru analiza socio-economică.

O investiție este rentabilă din punct de vedere financiar, respectiv economic, dacă prezintă o rată internă de rentabilitate superioară ratei de actualizare adoptate; echivalent, dacă valoarea netă prezentă este pozitivă.

Evoluția prezumată a tarifelor

Activitățile sociale si socio culturale sunt organizate în scopul sprijinirii populației accesul acestora la servicii nu impune nici un fel de taxa sau tarif costurile fiind suportate din sponsorizări, bugetul local, bugetul de stat, alte surse.

Evoluția prezumată a costurilor de operare

În continuare, se prezintă în detaliu fiecare din aceste categorii de costuri.
Prețurile adoptate coincid cu « prețurile pieței », corespunzătoare momentului redactării studiului de față, respectiv anul 2025.

Întreținerea curentă a fost previzionată la 0,5% din valoarea de C+M.

Întreținerea periodică a fost previzionată la 10% din valoare de C+M.

Costurile administrative s-au calculat adoptând ipoteza ca reprezintă 10% din costurile cu întreținerea.

Costurile cu materialele si cu energia electrică au fost calculate folosindu-se experiența Proiectantului din derularea unor proiecte similare. Acestea au fost ajustate direct proporțional cu mărimea Proiectului de față si cu efectele generate de implementarea acestuia.

Toate aceste costuri sunt indexate cu rata inflației, conform scenariului considerat, pentru întreaga perioadă de analiză.

Evoluția prezumată a costurilor de operare si întreținere este următoarea:

COSTURI DE OPERARE

| Ani | Costuri cu întreținerea curentă | Costuri cu întreținerea periodică |
|------|---------------------------------------|---|
| 2025 | 0.00 | 0.00 |
| 2026 | 4,231.68 | 0.00 |
| 2027 | 4,443.26 | 0.00 |
| 2028 | 4,620.99 | 0.00 |
| 2029 | 4,805.83 | 0.00 |
| 2030 | 4,950.00 | 0.00 |
| 2031 | 5,049.00 | 0.00 |
| 2032 | 5,149.99 | 0.00 |
| 2033 | 5,252.98 | 0.00 |
| 2034 | 5,358.04 | 0.00 |
| 2035 | 5,465.21 | 0.00 |
| 2036 | 5,574.51 | 80,603.36 |

| | | | |
|---|---|---|-------------------------|
| Proiectant : SC YDA PROIECT CONSULTING SRL Adresa: Str. Toma Cozma nr. 7 B-9, Iași, jud. Iași, RO T: 0332 420 680, Email: civile@ydaiproiect.ro CUI 33022684 |  | Beneficiar: MUNICIPIUL PLOIEȘTI | |
| | | Proiect: "Amenajare loc de joacă parc Căineni – Bloc 119" | |
| | | Faza: D.A.L.I. | Nr. proiect: 50/2025 |

| | | |
|--------------|-------------------|------------------|
| 2037 | 5,686.00 | 0.00 |
| 2038 | 5,799.72 | 0.00 |
| 2039 | 5,915.71 | 0.00 |
| 2040 | 6,034.03 | 0.00 |
| 2041 | 6,154.71 | 0.00 |
| 2042 | 6,277.80 | 0.00 |
| 2043 | 6,403.36 | 0.00 |
| 2044 | 6,531.43 | 0.00 |
| 2045 | 6,662.05 | 0.00 |
| TOTAL | 110,366.31 | 80,603.36 |

COSTURI SI CHELTUIELI ADMINISTRATIVE

| Ani | Nr.angajati | Cost/angajat | Salariul anual | Cheltuieli administrative |
|------|-------------|--------------|----------------|---------------------------|
| 2025 | 0 | 26,760.00 | - | - |
| 2026 | 3 | 28,098.00 | 84,294.00 | 403.02 |
| 2027 | 3 | 29,502.90 | 88,508.70 | 423.17 |
| 2028 | 3 | 30,683.02 | 92,049.05 | 440.09 |
| 2029 | 3 | 31,910.34 | 95,731.01 | 457.70 |
| 2030 | 3 | 32,867.65 | 98,602.94 | 471.43 |
| 2031 | 3 | 33,525.00 | 100,575.00 | 480.86 |
| 2032 | 3 | 34,195.50 | 102,586.50 | 490.47 |
| 2033 | 3 | 34,879.41 | 104,638.23 | 500.28 |
| 2034 | 3 | 35,577.00 | 106,730.99 | 510.29 |
| 2035 | 3 | 36,288.54 | 108,865.61 | 520.50 |
| 2036 | 3 | 37,014.31 | 111,042.93 | 530.91 |
| 2037 | 3 | 37,754.59 | 113,263.78 | 541.52 |
| 2038 | 3 | 38,509.69 | 115,529.06 | 552.35 |
| 2039 | 3 | 39,279.88 | 117,839.64 | 563.40 |
| 2040 | 3 | 40,065.48 | 120,196.43 | 574.67 |
| 2041 | 3 | 40,866.79 | 122,600.36 | 586.16 |
| 2042 | 3 | 41,684.12 | 125,052.37 | 597.89 |
| 2043 | 3 | 42,517.81 | 127,553.42 | 609.84 |
| 2044 | 3 | 43,368.16 | 130,104.49 | 622.04 |
| 2045 | 3 | 44,235.53 | 132,706.58 | 634.48 |

Total costuri de investitii

| Ani | Costuri de intretinere si reparatii | Salarii si alte cheltuieli administrative | TOTAL costuri anuale |
|------|-------------------------------------|---|----------------------|
| 2025 | 0.00 | 0.00 | 0.00 |
| 2026 | 4,231.68 | 84,697.02 | 88,928.69 |
| 2027 | 4,443.26 | 88,931.87 | 93,375.13 |
| 2028 | 4,620.99 | 92,489.14 | 97,110.13 |
| 2029 | 4,805.83 | 96,188.71 | 100,994.54 |
| 2030 | 4,950.00 | 99,074.37 | 104,024.37 |
| 2031 | 5,049.00 | 101,055.86 | 106,104.86 |
| 2032 | 5,149.99 | 103,076.97 | 108,226.96 |

| | | | |
|--|---|--|---------------------------------------|
| Proiectant : SC YDA PROIECT CONSULTING SRL |  proiect consulting | Beneficiar: MUNICIPIUL PLOIEȘTI | |
| Adresa: Str. Toma Cozma nr. 7 B-9, Iași, jud. Iași, RO T: 0332 420 680, Email: civile@ydaiproiect.ro CUI 33022684 | | Proiect: “Amenajare loc de joacă parc Căineni – Bloc 119” | |
| | | Faza: D.A.L.I. | Nr. proiect: 50/2025 |

| | | | |
|--------------|-------------------|---------------------|---------------------|
| 2033 | 5,252.98 | 105,138.51 | 110,391.50 |
| 2034 | 5,358.04 | 107,241.28 | 112,599.33 |
| 2035 | 5,465.21 | 109,386.11 | 114,851.31 |
| 2036 | 86,177.86 | 111,573.83 | 197,751.70 |
| 2037 | 5,686.00 | 113,805.31 | 119,491.31 |
| 2038 | 5,799.72 | 116,081.41 | 121,881.13 |
| 2039 | 5,915.71 | 118,403.04 | 124,318.76 |
| 2040 | 6,034.03 | 120,771.10 | 126,805.13 |
| 2041 | 6,154.71 | 123,186.53 | 129,341.23 |
| 2042 | 6,277.80 | 125,650.26 | 131,928.06 |
| 2043 | 6,403.36 | 128,163.26 | 134,566.62 |
| 2044 | 6,531.43 | 130,726.53 | 137,257.95 |
| 2045 | 6,662.05 | 133,341.06 | 140,003.11 |
| TOTAL | 190,969.66 | 2,208,982.16 | 2,399,951.83 |

Înainte de a efectua analiza financiară, trebuie să prezentăm fundamentarea acestei analize, ținând cont de următoarele elemente :

- modelul financiar : această informație este necesară pentru a înțelege modul de formare a veniturilor și cheltuielilor, precum și a detaliilor ‘tehnice’ ale analizei financiare.
- Proiecțiile financiare: proiecții ce prezintă costurile investiționale și operaționale aferente proiectului.
- sustenabilitatea proiectului : ce indică performanțele financiare ale proiectului (VAN – valoarea netă actualizată, RIR – rata internă de rentabilitate, BCR – raportul beneficiu/cost)

Modelul financiar

Scopul analizei financiare este acela de a identifica și cuantifica cheltuielile necesare pentru implementarea proiectului, dar și a cheltuielilor și veniturilor generate de proiect în faza operațională. Modelul teoretic aplicat este modelul Cash Flow Actualizat (DCF), care cuantifică diferența dintre veniturile și cheltuielile generate de proiect pe durata sa de funcționare, ajustând această diferență cu un factor de actualizare, operațiune necesară pentru a ‘aduce’ o valoare viitoare în prezent, la un numitor comun.

Valoarea actualizată netă (VNAF)

Valoarea netă actualizată indică valoarea actuală – la momentul zero – a implementării unui proiect ce va genera în viitor diverse fluxuri de venituri și cheltuieli.

$$VNA = \sum CF_t / (1+k)^t + VR_n / (1+k)^t - I_0$$

unde :

CF_t = cash flow-ul generat de proiect în anul ‘t’ – diferența dintre veniturile și cheltuielile aferente

VR_n = valoarea reziduală a investiției în ultimul an al analizei (30% din valoarea investiției)

I_0 = investiția necesară pentru implementarea proiectului

Cu alte cuvinte, un indicator VNA pozitiv indică faptul că veniturile viitoare vor excede cheltuielile, toate aceste diferențe anuale ‘aduse’ în prezent – cu ajutorul ratei de actualizare – și însumate reprezentând exact valoarea pe care o furnizează indicatorul.

Rata internă de rentabilitate (RIR)

RIR reprezintă rata de actualizare la care VNA este egală cu zero. Altfel spus, această rată internă de rentabilitate minimă acceptată pentru proiect, o rată mai mică indicând faptul că

| | | | |
|---|---|--|---------------------------------------|
| Proiectant : SC YDA PROIECT CONSULTING SRL |  proiect consulting | Beneficiar: MUNICIPIUL PLOIEȘTI | |
| Adresa: Str. Toma Cozma nr. 7 B-9, Iași, jud. Iași, RO T: 0332 420 680, Email: civile@ydaproiect.ro CUI 33022684 | | Proiect: “Amenajare loc de joacă parc Căineni – Bloc 119” | |
| | | Faza: D.A.L.I. | Nr. proiect: 50/2025 |

veniturile nu vor acoperi cheltuielile. Cu toate acestea, valoarea RIR negativă poate fi acceptată pentru anumite proiecte în cadrul programelor de finanțare – datorită faptului că acest tip de investiții reprezintă o necesitate stringentă, fără a avea însă capacitatea de a genera venituri (sau generează venituri foarte mici): construirea școlilor, școlilor, centrelor de educare culturală, centre sociale, drumuri, stații de epurare, rețele de canalizare, rețele de alimentare cu apă, energie electrică, etc. Acceptarea unei RIR financiare negative este totuși condiționată de existența unei RIR economice pozitive – același concept, dar de data aceasta aplicat asupra beneficiilor și costurilor socio-economice.

Raportul Beneficiu/Cost (BCR)

Raportul beneficiu-cost este un indicator complementar al VNA, comparând valoarea actuală a beneficiilor viitoare cu cea a costurilor viitoare, inclusiv valoarea investiției :

$$BCR = VP(I)_0 / VP(O)_0 \text{ unde :}$$

$VP(I)_0$ = valoarea actualizată a intrărilor de fluxuri financiare generate de proiect în perioada analizată (inclusiv valoarea reziduală)

$VP(O)_0$ = valoarea actualizată a ieșirilor de fluxuri financiare generate de proiect în perioada analizată (inclusiv costurile investiționale)

Rata de discount (actualizare) folosită în estimarea rentabilității Proiectului a fost de 8%, pentru analiza financiară.

O investiție este rentabilă din punct de vedere financiar, respectiv economic, dacă prezintă o rată internă de rentabilitate superioară ratei de actualizare adoptate; echivalent, dacă valoarea netă prezentă este pozitivă.

Proiecțiile financiare

Acest subcapitol vizează principalele cheltuieli implicate în implementarea proiectului propus : costurile de investiție și costurile de operare și întreținere. Costurile investiționale au fost estimate pe baza soluției tehnice identificate și a evaluărilor prezentate în capitolul alocat devizului general al investiției.

▪ Costurile de operare sunt costuri adiționale generate de utilizarea investiției, după terminarea construcției proiectului. În cazul prezentat, aceste costuri de operare constau în: întreținerea spațiilor, costul muncii vii, alte costuri de operare ale proiectului (ex.: administrative, utilități, întreținere curentă și periodică a clădirii). Aceste costuri sunt prezentate în tabelele cu estimarea costurilor de întreținere și operare.

▪ Sustenabilitatea proiectului

▪ Durabilitatea financiară a proiectului se evaluează prin verificarea fluxului de numerar cumulat.

Durabilitatea financiară este dată de proporția de grant acordată Beneficiarului investiției, precum și veniturile financiare generate de implementarea Proiectului.

DURABILITATEA FINANCIARA

| Ani | Venituri | Costul de capital | Costuri de operare | Valoarea reziduala | Fluxul net de numerar | Venituri nete |
|------|----------|-------------------|--------------------|--------------------|-----------------------|-----------------|
| | (1) | (2) | (3) | (4) | (5)=(1)-(2)-(3)+(4) | (6)=(1)+(4)-(3) |
| 2025 | 0.00 | 1,647,800 | 0.00 | 0.00 | -1,647,800.21 | 0.00 |
| 2026 | 0.00 | 0.00 | 88,928.69 | 0.00 | -88,928.69 | -88,928.69 |
| 2027 | 0.00 | 0.00 | 93,375.13 | 0.00 | -93,375.13 | -93,375.13 |
| 2028 | 0.00 | 0.00 | 97,110.13 | 0.00 | -97,110.13 | -97,110.13 |

| | | | |
|--|---|---|--|
| Proiectant : SC YDA PROIECT CONSULTING SRL Adresa: Str. Toma Cozma nr. 7 B-9, Iași, jud. Iași, RO T: 0332 420 680, Email: civile@ydaproiect.ro CUI 33022684 |  | Beneficiar: MUNICIPIUL PLOIEȘTI | |
| | | Proiect: "Amenajare loc de joacă parc Căineni – Bloc 119" | Faza: D.A.L.I. Nr. proiect: 50/2025 |

| | | | | | | |
|--------------|-------------|---------------------|---------------------|-------------------|----------------------|----------------------|
| 2029 | 0.00 | 0.00 | 100,994.54 | 0.00 | -100,994.54 | -100,994.54 |
| 2030 | 0.00 | 0.00 | 104,024.37 | 0.00 | -104,024.37 | -104,024.37 |
| 2031 | 0.00 | 0.00 | 106,104.86 | 0.00 | -106,104.86 | -106,104.86 |
| 2032 | 0.00 | 0.00 | 108,226.96 | 0.00 | -108,226.96 | -108,226.96 |
| 2033 | 0.00 | 0.00 | 110,391.50 | 0.00 | -110,391.50 | -110,391.50 |
| 2034 | 0.00 | 0.00 | 112,599.33 | 0.00 | -112,599.33 | -112,599.33 |
| 2035 | 0.00 | 0.00 | 114,851.31 | 0.00 | -114,851.31 | -114,851.31 |
| 2036 | 0.00 | 0.00 | 197,751.70 | 0.00 | -197,751.70 | -197,751.70 |
| 2037 | 0.00 | 0.00 | 119,491.31 | 0.00 | -119,491.31 | -119,491.31 |
| 2038 | 0.00 | 0.00 | 121,881.13 | 0.00 | -121,881.13 | -121,881.13 |
| 2039 | 0.00 | 0.00 | 124,318.76 | 0.00 | -124,318.76 | -124,318.76 |
| 2040 | 0.00 | 0.00 | 126,805.13 | 0.00 | -126,805.13 | -126,805.13 |
| 2041 | 0.00 | 0.00 | 129,341.23 | 0.00 | -129,341.23 | -129,341.23 |
| 2042 | 0.00 | 0.00 | 131,928.06 | 0.00 | -131,928.06 | -131,928.06 |
| 2043 | 0.00 | 0.00 | 134,566.62 | 0.00 | -134,566.62 | -134,566.62 |
| 2044 | 0.00 | 0.00 | 137,257.95 | 0.00 | -137,257.95 | -137,257.95 |
| 2045 | 0.00 | 0.00 | 140,003.11 | 494,340.06 | 354,336.95 | 354,336.95 |
| TOTAL | 0.00 | 1,647,800.21 | 2,399,951.83 | 494,340.06 | -3,553,411.98 | -1,905,611.77 |

Rentabilitatea financiară a investiției si a capitalului

Scenariul I

Rata de actualizare 8%

| VNA A VENITURILOR NETE | VNA A COSTURILOR NETE DE CAPITAL | VNA TOTALA A COSTURILOR | VNA TOTALA A BENEFICIILOR | VNAF/C |
|------------------------------|---|-------------------------------|---------------------------------|---------------|
| (7) | (8) | (9) | (10) | (11) |
| -1,084,402.99 | 1,525,740.94 | 250,931.08 | 2,861,075.01 | -2,610,143.93 |
| | | | | |

| | |
|----------|---------|
| RIRF/C = | -14.16% |
|----------|---------|

| | |
|-------|--|
| C/B = | $\frac{\text{VNA TOTALA A COSTURILOR}}{\text{VNA TOTALA A BENEFICIILOR}} = \frac{250,931.08}{2,861,075.01} = 0.09$ |
|-------|--|

Scenariul II

Rata de actualizare 8%

| | | | |
|---|---|--|---------------------------------------|
| Proiectant : SC YDA PROIECT CONSULTING SRL |  proiect consulting | Beneficiar: MUNICIPIUL PLOIEȘTI | |
| Adresa: Str. Toma Cozma nr. 7 B-9, Iași, jud. Iași, RO T: 0332 420 680, Email: civile@ydaproiect.ro CUI 33022684 | | Proiect: “Amenajare loc de joacă parc Căineni – Bloc 119” | |
| | | Faza: D.A.L.I. | Nr. proiect: 50/2025 |

| VNA A VENITURILOR NETE | VNA A COSTURILOR NETE DE CAPITAL | VNA TOTALA A COSTURILOR | VNA TOTALA A BENEFICIILOR | VNAF/C |
|------------------------------|---|-------------------------------|---------------------------------|---------------|
| (7) | (8) | (9) | (10) | (11) |
| -1,182,805.95 | 1,087,468.32 | 203,245.13 | 2,473,519.40 | -2,270,274.28 |
| | | | | |

| | |
|----------|---------|
| RIRF/C = | -16.31% |
|----------|---------|

| | | | | |
|-------|---------------------------|--------------|---|------|
| C/B = | VNA TOTALA A COSTURILOR | 203,245.13 | = | 0.08 |
| | VNA TOTALA A BENEFICIILOR | 2,473,519.40 | | |

Ca urmare a realizării analizei financiare, rata internă de rentabilitate a investiției, RIRF/C se situează mult sub pragul de rentabilitate de 8% iar VNAF/C are o valoare negativă.

Acest lucru arată că rentabilitatea financiară a capitalului investit este negativă; analiza financiară demonstrează necesitatea acordării unei finanțări, care să susțină obținerea unui cash-flow pozitiv al proiectului și, implicit, indicatori de rentabilitate pozitivi.

d. Analiza economica; analiza cost-eficacitate

Realizarea numai a analizei financiare nu este suficientă pentru a identifica dacă un proiect este eficient din toate punctul de vedere al finanțării. Deoarece majoritatea proiectelor cu caracter de utilitate publică nu au ca scop generarea de venituri, trebuie identificate toate aspectele financiare precum și cele cuantificabile din punct de vedere financiar, legate de implementarea lor. Metoda incrementală presupune determinarea costurilor și a beneficiilor economice generate de implementarea proiectului prin analiza variantelor fără proiect ("do nothing"), respectiv cu proiect conform analizei opțiunilor. Se are în vedere calcularea indicatorilor de eficiență economică având la bază doar creșterile de costuri sau veniturile suplimentare generate de proiect. Pentru a identifica aceste aspecte trebuie realizată o analiză economică a proiectului. Această analiză economică identifică toate elementele care duc la bunăstarea regiunii și încearcă o cuantificare în bani a implicațiilor sociale, de mediu, etc.

Elementele principale luate în calcul în analiza cost-beneficiu sunt:

BENEFICII DIRECTE

1. Financiare

Beneficii financiare directe nu au putut fi identificate, fiind un obiectiv de utilitate publică, accesul fiind prevăzut fără taxe.

2. Sociale

Creșterea numărului de locuri de muncă atât în perioada de implementare cât și ulterior pentru întreținere obiectiv.

3. Economice

| | | | |
|--|---|---|---------------------------------------|
| Proiectant : SC YDĂ PROIECT CONSULTING SRL |  proiect consulting | Beneficiar: MUNICIPIUL PLOIEȘTI | |
| Adresa: Str. Toma Cozma nr. 7 B-9, Iași, jud. Iași, RO T: 0332 420 680, Email: civile@ydaproiect.ro CUI 33022684 | | Proiect: “Amenajare loc de joacă parc Căineni – Bloc 119” | |
| | | Faza: D.A.L.I. | Nr. proiect: 50/2025 |

Dezvoltarea locala si cresterea atractivitatii zonei ca urmare a implementarii

BENEFICII INDIRECTE

1. Sanatate

Cresterea calitatii vietii a elevilor aflați în ciclul de învățământ gimnazial și al elevilor cu dizabilități.

2. Mediu, calitatea aerului si a apei

Reducerea gradului de poluare si gestionarea mai buna a apelor pluviale.

COSTURI

1. Investitia initiala

Bugetul de investitii alocat initial

2. Costul investitiilor ulterioare

Nu este cazul.

3. Cheltuieli de operare

Costurile de functionare/ intretinere anuale (personal, reparatii, utilitati)

Analiza economica are la baza analiza financiara aplicata asupra fluxurilor de numerar si presupune aplicarea unor corectii pentru identificarea tuturor aspectelor.

Corectiile aplicate se clasifica in urmatoarele categorii: - Corectii fiscale – avand in vedere ca institutiile publice obtin bani din taxe corectiile fiscale sunt absolut necesare deoarece reprezinta mutarea unor sume in cadrul aceluasi buget. Astfel trebuie eliminat TVA-ul si alte taxe care genereaza fluxuri de iesiri de bani pe de o parte dar si de intrari pe de alta parte.

- Corectii ale externalitatilor – implica identificarea beneficiilor si costurilor externe receptionate de ceilalti participanti din viata sociala, altii decat autoritatea solicitanta

- Conversia preturilor de piata in preturi contabile - conversie ce se impune datorita faptului ca preturile curente ale nu pot reflecta valoarea lor sociala datorita distorsiunilor pietei (regim de monopol, bariere comerciale etc.) afectand rezultatele analizei. Preturile contabile vin sa rezolve aceasta problema, deoarece elimina asemenea distorsiuni reflectand costurile de oportunitate sociala ale resurselor. Aceste elemente de distorsionare a pietei se pot corecta cu ajutorul preturilor umbra. Preturile umbra trebuie sa reflecte costul de oportunitate si disponibilitatea de plata a consumatorilor pentru bunurile si serviciile oferite de infrastructura respectiva.

In determinarea impactului economic au fost identificate urmatoarele tipuri de corectii:

(i)Corectii fiscale Principalele cheltuieli care afecteaza investitia sunt TVA, taxele cu autorizatii /avize/acorduri.

(ii)Corectii ale externalitatilor Acestea pot avea Influenta negativa(incluse în analiza ca si costuri economice) sau Influenta pozitive (incluse in analiza ca beneficii).

Influentele externe se pot grupa dupa natura lor

- economice
- sociale
- de mediu

Analiza de senzitivitate

Pentru ambele scenarii

Analiza de senzitivitate are ca obiectiv identificarea variabilelor critice și impactul potențial asupra modificării indicatorilor de performanță financiară și economică. Indicatorii de performanță financiară și economică relevanți, care se vor considera în toate cazurile, sunt rata

| | | | |
|---|---|--|---------------------------------------|
| Proiectant : SC YDA PROIECT CONSULTING SRL |  proiect consulting | Beneficiar: MUNICIPIUL PLOIEȘTI | |
| Adresa: Str. Toma Cozma nr. 7 B-9, Iași, jud. Iași, RO T: 0332 420 680, Email: civile@ydaproiect.ro CUI 33022684. | | Proiect: “Amenajare loc de joacă parc Căineni – Bloc 119” | |
| | | Faza: D.A.L.I. | Nr. proiect: 50/2025 |

internă de rentabilitate financiară a investiției și valoarea financiară actuală netă. În cazul investițiilor publice majore, analizele au în vedere și rata internă a rentabilității economice.

Analiza de sensibilitate constă în determinarea intervalului de evoluție a indicatorilor de profitabilitate, considerați pentru diferite scenarii de evoluție a factorilor cheie, în scopul testării solidității rentabilității proiectului și pentru a-i ierarhiza din punctul de vedere al gradului de risc.

Scopul analizei de sensibilitate este de a determina variabilele sau parametri critici ai modelului, ale căror variații, în sens pozitiv sau negativ, comparativ cu valorile folosite pentru cazul optimal, conduc la cele mai semnificative variații asupra principalilor indicatori ai rentabilității, respectiv RIR și VNA; cu alte cuvinte, influențează în cea mai mare măsură acești indicatori.

Criteriul de distingere a acestor variabile cheie variază conform specificului proiectului analizat și trebuie determinat cu mare acuratețe.

Este recomandabilă adoptarea acelor indicatori a caror variație absolută de 1% duce la o variație a RIR de cel puțin 1% sau a VNA de cel puțin 4%.

Analiza socio-economică a condus la obținerea următorilor indicatori de eficiență ai investiției.

Este recomandabilă adoptarea acelor indicatori a căror variație absolută de 1% duce la o variație a RIR de cel puțin 1% sau a VNA de cel puțin 4%.

Proiectul propus spre finanțare **nu are o Rată internă de rentabilitate financiară pozitivă datorită faptului că este un proiect care nu generează venituri financiare**, iar beneficiile de ordin economico-social nu sunt cuantificabile; astfel, oricât am scădea cheltuielile de operare și de investiție, într-un scenariu optimist, sau le-am crește, într-un scenariu pesimist, proiectul neînregistrând venituri, rata internă de rentabilitate și valoarea actualizată netă ar fi negative.

Proiectul este adaptat normelor tehnologice și măsurilor recomandate de Uniunea Europeană și legislația națională.

Analiza de sensibilitate studiază influența factorilor de risc identificați, cu posibilitatea de nerealizare a factorilor pozitivi care conduc la obținerea rentabilității financiare și economice a proiectului.

e. Analiza de riscuri, măsuri de prevenire/diminuare a riscurilor

În mediul economic și de afaceri actual, orice decizie de investiții este puternic marcată de modificările imprevizibile - uneori în sens pozitiv, dar de cele mai multe ori în sens negativ – ale factorilor de mediu. Aceste evoluții imprevizibile au stat în atenția specialiștilor în domeniu mai mult sub aspectul impactului lor negativ asupra rentabilității proiectului și au primit denumirea de risc al proiectului.

Riscurile tehnice, care pot apărea în momentul în care prestatorul lucrărilor nu respectă specificațiile din proiect.

Riscurile financiare sunt legate de imposibilitatea beneficiarului de a susține investiția din fonduri proprii.

Un alt risc financiar identificat, sunt costurile conexe ale proiectului care apar pe durata implementării și pe care autoritatea publică locală trebuie să le suporte din bugetul propriu, care ar putea fi acoperite prin contractarea unui credit.

Riscurile instituționale vizează obținerea diverselor autorizații și acorduri pentru a putea desfășura investiția.

Riscul de depășire a costurilor ce apare în situația în care nu s-au specificat în contractul de execuție sau în bugetul investiției actualizări ale costurilor sau cheltuieli neprevăzute.

Riscul de întârziere (depășire a duratei stabilite) poate conduce, pe de o parte la creșterea nevoii de finanțare, inclusiv a dobânzilor aferente, iar pe de altă parte la întârzierea intrării în exploatare cu efecte negative asupra respectării clauzelor față de furnizori și de clienți.

| | | | |
|---|---|--|-----------------------------|
| Proiectant : SC YDA PROIECT CONSULTING SRL |  proiect consulting | Beneficiar: MUNICIPIUL PLOIEȘTI | |
| Adresa: Str. Toma Cozma nr. 7 B-9, Iași, jud. Iași, RO T: 0332 420 680, Email: civile@ydaproiect.ro CUI 33022684 | | Proiect: “Amenajare loc de joacă parc Căineni – Bloc 119” | |
| | | Faza: D.A.L.I. | Nr. proiect: 50/2025 |

Sistemul de monitorizare. Esența acestuia constă în compararea permanentă a situației de fapt cu planul grafic de activități al proiectului: evoluție fizică, cheltuieli financiare, calitate. O abatere indicată de sistemul de monitorizare conduce la un set de decizii a managerului de proiect care vor decide dacă sunt sau nu posibile anumite măsuri de remediere.

Sistemul de control. Sistemul de control va trebui să intre repede și eficient în acțiune atunci când sistemul de monitorizare indică abateri.

Membrii echipei de proiect au următoarele atribuții principale:

- luarea de decizii despre măsurile corective necesare
- autorizarea măsurilor propuse
- implementarea schimbărilor propuse
- adaptarea planului de referință care să permită ca sistemul de monitorizare să rămână eficient

Sistemul informațional – va susține sistemele de control și monitorizare, punând la dispoziția echipei de proiect informațiile pe baza cărora ea va acționa. Pentru monitorizarea proiectului, informațiile strict necesare sunt următoarele: măsurarea evoluției fizice, măsurarea evoluției financiare, controlul calității etc.

Ca și concluzie generală a evaluării riscurilor, se pot afirma următoarele:

- riscurile care pot apărea în derularea proiectului au în general un impact mare la producere, dar o probabilitate redusă de apariție și declanșare;
- riscurile majore care pot afecta proiectul sunt riscurile financiare și economice;
- probabilitatea de apariție a riscurilor tehnice a fost puternic contracaraată prin contractarea lucrărilor de proiectare cu firme de specialitate.

Creșterea intensității pozitive a implicațiilor sociale și de mediu antrenează o creștere a ratei de rentabilitate economică, dar cu o amplitudine redusă.

Diminuarea riscurilor cu implicații majore care se pot ivi la nivelul proiectului, precum costurile de realizare și operare, inflația și salariile nu pot fi influențate de politica economică și socială a administratorului legal al proiectului. Toate acestea sunt influențate de evoluția macroeconomică a României.

6. Scenariul/opțiunea tehnico-economică optimă, recomandată

6.1. Comparatia scenariilor/opțiunilor propuse, din punct de vedere tehnic, economic, financiar, al sustenabilitatii si riscurilor

Pentru realizarea obiectivului s-au identificat doua scenarii tehnico-economice

Scenariul I

Spatiul de joaca – Municipiul Ploiesti

- Achizitia si montarea urmatoarelor echipamente :

| Nr. Crt. | Echipamente | U.M. | Cantitate |
|----------|------------------------------------|------|-----------|
| 0 | 1 | 2 | 3 |
| 1 | Masuta floare si scaunele ciuperca | buc. | 3 |
| 2 | Balansoar 3m, model 1 | buc. | 3 |
| 3 | Hinta lemn sezut mixt | buc. | 4 |
| 4 | Carusel tip platforma | mp. | 2 |
| 5 | Pod miscator | buc. | 1 |
| 6 | Complex de joaca 115 | buc. | 1 |
| 7 | Leagan cuib | buc. | 1 |

| | | | |
|---|---|--|---------------------------------------|
| Proiectant : SC YDA PROIECT CONSULTING SRL |  proiect consulting | Beneficiar: MUNICIPIUL PLOIEȘTI | |
| Adresa: Str. Toma Cozma nr. 7 B-9, Iași, jud. Iași, RO T: 0332 420 680, Email: civile@ydaproiect.ro CUI 33022684 | | Proiect: “Amenajare loc de joacă parc Căineni – Bloc 119” | |
| | | Faza: D.A.L.I. | Nr. proiect: 50/2025 |

| | | | |
|----|--|------|--------|
| 8 | Tobogan 2.5m cu turn din lemn, cataratoare din plasa si panou escalada | buc. | 1 |
| 9 | Masuta sah cu 4 bancute | buc. | 3 |
| 10 | Broscuta cu arc 332 | buc. | 5 |
| 11 | Balansoar pentru persoane cu dizabilitati | buc. | 1 |
| 12 | Leagan pentru persoane cu dizabilitati | buc. | 1 |
| 13 | Cataratoare cu plasa | buc. | 1 |
| 14 | Cataratoare din plase tip piramida | buc. | 1 |
| 15 | Suport de bicicleta | buc. | 3 |
| 16 | Cos de gunoi cu rigle din lemn | buc. | 23 |
| 17 | Cos de gunoi din lemn cu scrumiera | buc. | 3 |
| 18 | Banca de lemn pe cadru metalic | buc. | 46 |
| 19 | Aparat dezvoltare muschi spate si piept, model 2 | buc. | 1 |
| 20 | Aparat extensie bicicleta si step | buc. | 1 |
| 21 | Aparat fitness dezvoltare muschi abdominali si spate model 2 | buc. | 1 |
| 22 | Aparat fitness extensie brate | buc. | 1 |
| 23 | Masa ping-pong exterior | buc. | 1 |
| 24 | Împrejmuire gard metalic | ml | 148.58 |

FUNDATII ECHIPAMENTE

Fundatiile echipamentelor vor fi realizate din beton clasa C16/20

Fundatiile vor respecta urmatoarea stratificatie:

- Balast 0-63 mm – 10 cm
- Folie PVC
- teren de fundare cu gradul de compactare min 98%.

Alei pietonale si suprafata de joc:

Suprafața locurilor de joacă va asigura desfașurarea de activități în scop recreativ atât pentru elevi cât și pentru copiii din municipiu care doresc să-și petreacă timpul liber.

• Soluție constructivă:

a. Infrastructura locului de joacă pentru copii:

Etapele de pregătire a suprafeței includ:

- - decopertarea stratului vegetal cu mijloace mecanice;
- - strat de pământ compactat cu grosime variabilă, pentru asigurarea cotelor proiectate;
- - strat balast amestec optimal 20 cm;
- - strat din piatră spartă concasată 8 cm;
- - strat din piatră spartă 0-8mm 2 cm;

| | | | |
|--|---|--|-------------------------|
| Proiectant : SC YDA PROIECT CONSULTING SRL |  | Beneficiar: MUNICIPIUL PLOIEȘTI | |
| Adresa: Str. Toma Cozma nr. 7 B-9, Iași, jud. Iași, RO T: 0332 420 680, Email: civile@yda-proiect.ro CUI 33022684 | | Proiect: "Amenajare loc de joacă parc Căineni – Bloc 119" | |
| | | Faza: D.A.L.I. | Nr. proiect: 50/2025 |

- - suprafață de joc - tartan turnat format din două straturi de granule colorate și reciclate cu grosimea totală de 16 mm;

- Straturile suport vor fi încadrate perimetral de borduri din beton vibropresat ce vor împiedica deplasarea pe orizontală a straturilor.

Scurgerea apelor de pe locul de joacă se asigură prin profilul transversal în multiple ape a suprafeței de joc, cu o pantă de 1,0-2,0 %.

b. Infrastructura aleilor pietonale:

Aleile pietonale vor fi realizate din pavele din beton vibropresat așezate pe un strat de nisip în grosime de 5 cm și un strat din balast amestec optimal 10 cm.

Pentru realizarea încadrării suprafețelor pavate vor fi utilizate borduri prefabricate din beton vibropresat. Bordurile vor fi montate pe o fundație din beton C12/15.

Circulația în incintă parcului va fi exclusiv pietonală.

LISTA TIPURI DE FINISAJE

- pavele beton vibropresat tip 1 - culoare gri - trapez, patrute și sau dreptunghiulare grosime 6cm – 490,42 mp
- suprafață de joc – tartan turnat – 540,42 mp
- suprafață pietriș mărgăritar – 165,82 mp

Scenariul II

Spatiul de joacă – Municipiul Ploiești

- Achiziția și montarea următoarelor echipamente :

| Nr. Crt. | Echipamente | U.M. | Cantitate |
|----------|--|------|-----------|
| 0 | 1 | 2 | 3 |
| 1 | Masuta floare si scaunele ciuperca | buc. | 3 |
| 2 | Balansoar 3m, model 1 | buc. | 3 |
| 3 | Hinta lemn sezut mixt | buc. | 4 |
| 4 | Carusel tip platforma | mp. | 2 |
| 5 | Pod miscator | buc. | 1 |
| 6 | Complex de joaca 115 | buc. | 1 |
| 7 | Leagan cuib | buc. | 1 |
| 8 | Tobogan 2.5m cu turn din lemn, cataratoare din plasa si panou escalada | buc. | 1 |
| 9 | Masuta sah cu 4 bancute | buc. | 3 |
| 10 | Broscuta cu arc 332 | buc. | 5 |
| 11 | Balansoar pentru persoane cu dizabilitati | buc. | 1 |
| 12 | Leagan pentru persoane cu dizabilitati | buc. | 1 |
| 13 | Cataratoare cu plasa | buc. | 1 |
| 14 | Cataratoare din plase tip piramida | buc. | 1 |

| | | | |
|--|---|--|---------------------------------------|
| Proiectant : SC YDA PROIECT CONSULTING SRL |  proiect consulting | Beneficiar: MUNICIPIUL PLOIEȘTI | |
| Adresa: Str. Toma Cozma nr. 7 B-9, Iași, jud. Iași, RO T: 0332 420 680, Email: civile@ydaiproiect.ro CUI 33022684 | | Proiect: “Amenajare loc de joacă parc Căineni – Bloc 119” | |
| | | Faza: D.A.L.I. | Nr. proiect: 50/2025 |

| | | | |
|----|---|------|--------|
| 15 | Suport de bicicleta | buc. | 3 |
| 16 | Cos de gunoi cu rigle din lemn | buc. | 23 |
| 17 | Cos de gunoi din lemn cu scrumiera | buc. | 3 |
| 18 | Banca de lemn pe cadru metalic | buc. | 46 |
| 19 | Aparat dezvoltare muschi spate si piept, model 2 | buc. | 1 |
| 20 | Aparat extensie bicicleta si step | buc. | 1 |
| 21 | Aparat fitness dezvoltare muschi abdominali si spate model 2 | buc. | 1 |
| 22 | Aparat fitness extensie brate | buc. | 1 |
| 23 | Masa ping-pong exterior | buc. | 1 |
| 24 | Împrejmuire gard metalic | ml | 148.58 |

FUNDATII ECHIPAMENTE

Fundatiile echipamentelor vor fi realizate din beton clasa C16/20

Fundatiile vor respecta urmatoarea stratificatie:

- Balast 0-63 mm – 10 cm
- Folie PVC
- teren de fundare cu gradul de compactare min 98%.

Alei pietonale si suprafata de joc:

Suprafata locurilor de joacă va asigura desfășurarea de activități în scop recreativ atât pentru elevi cât și pentru copiii din municipiu care doresc să-și petreacă timpul liber.

• Soluție constructivă:

b. Infrastructura locului de joacă pentru copii:

Etapele de pregătire a suprafeței includ:

- - decopertarea stratului vegetal cu mijloace mecanice;
- - strat de pământ compactat cu grosime variabilă, pentru asigurarea cotelor proiectate;
- - strat balast amestec optimal 30 cm;
- - strat din beton simplu 10 cm;
- - suprafață de joc - tartan turnat format din două straturi de granule colorate și reciclate cu grosimea totală de 16 mm; ;

• Straturile suport vor fi încadrate perimetral de borduri din beton vibropresat ce vor împiedica deplasarea pe orizontală a straturilor.

Scurgerea apelor de pe locul de joacă se asigură prin profilul transversal în multiple ape a suprafeței de joc, cu o pantă de 1,0-2,0 %.

b. Infrastructura aleilor pietonale:

Aleile pietonale vor fi realizate din pavele din beton vibropresat așezate pe un strat de nisip în grosime de 5 cm și un strat din balast amestec optimal 10 cm.

| | | | |
|---|---|--|-------------------------|
| Proiectant : SC YDA PROIECT CONSULTING SRL |  | Beneficiar: MUNICIPIUL PLOIEȘTI | |
| Adresa: Str. Toma Cozma nr. 7 B-9, Iași, jud. Iași, RO T: 0332 420 680, Email: civile@ydaproiect.ro CUI 33022684 | | Proiect: "Amenajare loc de joacă parc Căineni – Bloc 119" | |
| | | Faza: D.A.L.I. | Nr. proiect: 50/2025 |

Pentru realizarea incadrării suprafețelor pavate vor fi utilizate borduri prefabricate din beton vibropresat. Bordurile vor fi montate pe o fundație din beton C12/15.

Circulația în incintă parcului va fi exclusiv pietonală.

LISTA TIPURI DE FINISAJE

- pavele beton vibropresat tip 1 - culoare gri - trapez, patrute si sau dreptunghiulare grosime 6cm – 490,42 mp
- suprafață de joc – tartan turnat – 706,24 mp

6.2. Selectarea si justificarea scenariului/optiunii optime, recomandate

Se propune realizarea **scenariul I**. Opțiunea pentru scenariul I se susține prin soluții tehnice mai eficiente, ce implica utilizarea a mai puține resurse în vederea obținerii un impact diminuat asupra mediului, care se reflectă și la nivelul bugetului. Bugetul scenariului I are o valoare redusă prin comparație cu cel al scenariului II.

6.3. Principalii indicatori tehnico-economici aferenti investitiei:

- a. Indicatori maximali, respectiv valoarea totala a obiectivului de investitii, exprimata in lei, cu TVA si, respectiv, fara TVA, din care constructii-montaj (C+M), in conformitate cu devizul general

| Nr. crt. | Denumirea capitolelor si subcapitolelor de cheltuieli | Valoare (fara TVA) Lei | TVA Lei | Valoare (inclusiv TVA) Lei |
|----------|---|------------------------|------------|----------------------------|
| 1 | TOTAL GENERAL | 1,386,693.99 | 261,106.22 | 1,647,800.21 |
| 2 | Din care C+M | 677.339,12 | 128.694,43 | 806.033,55 |

- b. Indicatori minimali, respectiv indicatri de performanta – elemente fizice/capacitati fizice care sa indice atingerea tintei obiectivului de investitii – si, dupa caz, calitativi, in conformitate cu standardele, normativele si reglementarile tehnice in vigoare.

Spatiul de joaca – Municipiul Ploiesti

- Achizitia si montarea urmatoarelor echipamente :

| Nr. Crt. | Echipamente | U.M. | Cantitate |
|----------|--|------|-----------|
| 0 | 1 | 2 | 3 |
| 1 | Masuta floare si scaunele ciuperca | buc. | 3 |
| 2 | Balansoar 3m, model 1 | buc. | 3 |
| 3 | Hinta lemn sezut mixt | buc. | 4 |
| 4 | Carusel tip platforma | mp. | 2 |
| 5 | Pod miscator | buc. | 1 |
| 6 | Complex de joaca 115 | buc. | 1 |
| 7 | Leagan cuib | buc. | 1 |
| 8 | Tobogan 2.5m cu turn din lemn, cataratoare din plasa si panou escalada | buc. | 1 |

| | | | |
|--|---|--|---------------------------------------|
| Proiectant : SC YDA PROIECT CONSULTING SRL |  proiect consulting | Beneficiar: MUNICIPIUL PLOIEȘTI | |
| Adresa: Str. Toma Cozma nr. 7 B-9, Iași, jud. Iași, RO T: 0332 420 680, Email: civile@ydaiproiect.ro CUI 33022684 | | Proiect: “Amenajare loc de joacă parc Căineni – Bloc 119” | |
| | | Faza: D.A.L.I. | Nr. proiect: 50/2025 |

| | | | |
|----|--|------|--------|
| 9 | Masuta sah cu 4 bancute | buc. | 3 |
| 10 | Broscuta cu arc 332 | buc. | 5 |
| 11 | Balansoar pentru persoane cu dizabilitati | buc. | 1 |
| 12 | Leagan pentru persoane cu dizabilitati | buc. | 1 |
| 13 | Cataratoare cu plasa | buc. | 1 |
| 14 | Cataratoare din plase tip piramida | buc. | 1 |
| 15 | Suport de bicicleta | buc. | 3 |
| 16 | Cos de gunoi cu rigle din lemn | buc. | 23 |
| 17 | Cos de gunoi din lemn cu scrumiera | buc. | 3 |
| 18 | Banca de lemn pe cadru metalic | buc. | 46 |
| 19 | Aparat dezvoltare muschi spate si piept, model 2 | buc. | 1 |
| 20 | Aparat extensie bicicleta si step | buc. | 1 |
| 21 | Aparat fitness dezvoltare muschi abdominali si spate model 2 | buc. | 1 |
| 22 | Aparat fitness extensie brate | buc. | 1 |
| 23 | Masa ping-pong exterior | buc. | 1 |
| 24 | Împrejmuire gard metalic | ml | 148.58 |

c. Indicatori financiari, socioeconomi, de impact, de rezultat/operare, stabiliti in functie de specificul si tinta fiecarui obiectiv de investitie

| | |
|--|--------------------|
| Valoarea totala a investitiei fara TVA | = 1,386,693,99 lei |
| Valoarea totala a investitiei cu TVA | = 1,647,800.21 lei |
| Valoarea C+M fara TVA | = 677,339.12 lei |

d. Durata estimata de executie a obiectivului de investitie, exprimata in luni.

- durata de implementare a obiectivului de investitie va fi de 7 luni calendaristice
- durata de executie a lucrarilor va fi de 4 luni;

6.4. Prezentarea modului in care se asigura conformarea cu reglementarile specifice functiunii preconizate din punctul de vedere al asigurarii tuturor cerintelor fundamentale aplicabile constructiei, conform gradului de detaliere al propunerilor tehnice

Executia si montajul echipamentelor se va face mentinand cerintele generale de securitate.

La partea inferioara echipamentele sunt prevazute cu placate metalice gaurite pentru prinderea armaturilor metalice de fixare in fundatii de beton.

La montarea echipamentelor se va tine cont de spatiul de protectie destinat fiecarui echipament achizitionat pentru spatiile de joaca, in functie de specificatiile producatorului, in conformitate cu fisele tehnice si plasele atasate.

La realizarea lucrarilor se vor utiliza numai materiale agrementate conform reglementarilor nationale in vigoare precum si legislatiei si standardelor nationale armonizate cu legislatia U.E.

| | | | |
|--|---|--|-------------------------|
| Proiectant : SC YDA PROIECT CONSULTING SRL |  | Beneficiar: MUNICIPIUL PLOIEȘTI | |
| Adresa: Str. Toma Cozma nr. 7 B-9, Iași, jud. Iași, RO T: 0332 420 680, Email: civile@ydaiproiect.ro CUI 33022684 | | Proiect: "Amenajare loc de joacă parc Căineni – Bloc 119" | |
| | | Faza: D.A.L.I. | Nr. proiect: 50/2025 |

Aceste jocuri sunt prevazute cu elementele de conectare ce nu permit dezasambrarea fara instrumente specifice. Toate elementele metalice sunt protejate impotriva intemperiilor prin aplicarea unor vopsele non toxice.

Sunt in culori vii si au materiale rezistente.

Prima imagine la intrarea intr-un spatiu de joaca trebuie sa fie o explozie de culori intense, luminoase. In orice parte ai privi trebuie sa vezi o lume vesela si optimista.

Sunt folosite drept mod de divertisment si de buna dispozitie, si socializare cu ceilalti copii aflati in locul unde este amplasat.

Activitati: dezvoltare functii motorii, joaca, leganare, balansare, socializare.

Echipamentele de joaca au asigurat montaj specializat din partea furnizorului. Acestea includ toate accesoriile pentru suruburile de asamblare, cele de lemn, avand chiar si spatiile pregaurite pentru suruburi dar si instructiuni clare de montaj, respectate indeaproape.

Asamblarea se face cu masini de gaurit/bormasini adaptate pentru fiecare echipament in parte, necesitand prezenta a minim 2 persoane pentru montaj, acestea fiind sigure si neputand fi dezasamblate de copii.

Spatiul de joaca – Municipiul Ploiești

- Achizitia si montarea urmatoarelor echipamente :

| Nr. Crt. | Echipamente | U.M. | Cantitate |
|----------|--|------|-----------|
| 0 | 1 | 2 | 3 |
| 1 | Masuta floare si scaunele ciuperca | buc. | 3 |
| 2 | Balansoar 3m, model 1 | buc. | 3 |
| 3 | Hinta lemn sezut mixt | buc. | 4 |
| 4 | Carusel tip platforma | mp. | 2 |
| 5 | Pod miscator | buc. | 1 |
| 6 | Complex de joaca 115 | buc. | 1 |
| 7 | Leagan cuib | buc. | 1 |
| 8 | Tobogan 2.5m cu turn din lemn, cataratoare din plasa si panou escalada | buc. | 1 |
| 9 | Masuta sah cu 4 bancute | buc. | 3 |
| 10 | Broscuta cu arc 332 | buc. | 5 |
| 11 | Balansoar pentru persoane cu dizabilitati | buc. | 1 |
| 12 | Leagan pentru persoane cu dizabilitati | buc. | 1 |
| 13 | Cataratoare cu plasa | buc. | 1 |
| 14 | Cataratoare din plase tip piramida | buc. | 1 |
| 15 | Suport de bicicleta | buc. | 3 |
| 16 | Cos de gunoi cu rigle din lemn | buc. | 23 |
| 17 | Cos de gunoi din lemn cu scrumiera | buc. | 3 |
| 18 | Banca de lemn pe cadru metalic | buc. | 46 |
| 19 | Aparat dezvoltare muschi spate si piept, model 2 | buc. | 1 |
| 20 | Aparat extensie bicicleta si step | buc. | 1 |

| | | | |
|---|---|--|---------------------------------------|
| Proiectant : SC YDA PROIECT CONSULTING SRL |  proiect consulting | Beneficiar: MUNICIPIUL PLOIEȘTI | |
| Adresa: Str. Toma Cozma nr. 7 B-9, Iași, jud. Iași, RO T: 0332 420 680, Email: civile@ydaproiect.ro CUI 33022684 | | Proiect: “Amenajare loc de joacă parc Căineni – Bloc 119” | |
| | | Faza: D.A.L.I. | Nr. proiect: 50/2025 |

| | | | |
|----|---|------|--------|
| 21 | Aparat fitness dezvoltare muschi abdominali si spate model 2 | buc. | 1 |
| 22 | Aparat fitness extensie brate | buc. | 1 |
| 23 | Masa ping-pong exterior | buc. | 1 |
| 24 | Împrejmuire gard metalic | ml | 148.58 |

FUNDATII ECHIPAMENTE

Fundatiile echipamentelor vor fi realizate din beton clasa C16/20

Fundatiile vor respecta urmatoarea stratificatie:

- Balast 0-63 mm – 10 cm
- Folie PVC
- teren de fundare cu gradul de compactare min 98%.

Alei pietonale si suprafata de joc:

Suprafața locurilor de joacă va asigura desfășurarea de activități în scop recreativ atât pentru elevi cât și pentru copiii din municipiu care doresc să-și petreacă timpul liber.

• Soluție constructivă:

Infrastructura locului de joacă pentru copii:

Etapele de pregătire a suprafeței inclfdud:

- - decopertarea stratului vegetal cu mijloace mecanice;
- - strat de pământ compactat cu grosime variabilă, pentru asigurarea cotelor proiectate;
- - strat balast amestec optimal 20 cm;
- - strat din piatră spartă concasată 8 cm;
- - strat din piatră spartă 0-8mm 2 cm;
- - suprafață de joc - tartan turnat format din două straturi de granule colorate și reciclate cu grosimea totală de 16 mm;

• Straturile suport vor fi încadrate perimetral de borduri din beton vibropresat ce vor împiedica deplasarea pe orizontală a straturilor.

Scurgerea apelor de pe locul de joaca se asigură prin profilul transversal în multiple ape a suprafeței de joc, cu o pantă de 1,0-2,0 %.

Infrastructura aleilor pietonale:

Aleile pietonale vor fi realizate din pavele din beton vibropresat asezate pe un strat de nisip în grosime de 5 cm și un strat din balast amestec optimal 10 cm.

Pentru realizarea incadrarii suprafetelor pavate vor fi utilizate borduri prefabricate din beton vibropresat. Bordurile vor fi montate pe o fundatie din beton C12/15.

Circulația în incintă parcului va fi exclusiv pietonală.

LISTA TIPURI DE FINISAJE

- pavele beton vibropresat tip 1 - culoare gri - trapez, patrate si sau dreptunghiulare grosime 6cm – 490,42 mp

| | | |
|--|---|--|
| Proiectant : SC YDA PROIECT CONSULTING SRL |  | Beneficiar: MUNICIPIUL PLOIEȘTI |
| Adresa: Str. Toma Cozma nr. 7 B-9, Iași, jud. Iași, RO T: 0332 420 680, Email: civile@ydaiproiect.ro CUI 33022684 | | Proiect: "Amenajare loc de joacă parc Căineni – Bloc 119" |
| | | Faza: D.A.L.I. |
| | | Nr. proiect: 50/2025 |

- suprafață de joc – tartan turnat – 540,42 mp
- suprafață pietriș mărgăritar – 165,82 mp

6.5. Nominalizarea surselor de finanțare a investiției publice, ca urmare a analizei financiare și economice: fonduri proprii, credite bancare, alocatii de la bugetul de stat/bugetul local, credite externe garantate sau contractate de stat, fonduri externe nerambursabile, alte surse legal constituite.

Investitia va fi suportata din buget local.

7. Urbanism, acorduri si avize conforme

7.1. Certificatul de urbanism emis in vederea obtinerii autorizatiei de construire
Certificat de Urbanism nr. 590 din 02.07.2025.

7.2. Studiu topografic, vizat de catre Oficiul de Cadastru si Publicitate Imobiliara
Studiu topografic cu toate avizele prevazute de lege – Proces verbal de recepție
3420/2025

7.3. Extras de carte funciara, cu exceptia cazurilor speciale, expres prevazute de lege
Nu este cazul

7.4. Avize privind asigurarea utilitatilor, in cazul suplimentarii capacitatii existente

- Aviz alimentare cu apă și canalizare
- Aviz alimentare cu energie electrică
- Aviz gaze naturale
- Aviz R.A. Regia autonoma de servicii publice – aviz de amplasament față de rețeaua de iluminat public
- Aviz R.A.S.P. – aviz privind planul de eliminare a deșeurilor provenite din lucrări de construire, reabilitări, demolări și amenajări spații verzi.

7.5. Actul administrativ al autoritatii competente pentru protectia mediului, masuri de diminuare a impactului, masuri de compensare, modalitatea de integrare a prevederilor acordului de mediu, de principiu, in documentatia tehnica-economica.
Act administrativ al Agentiei pentru Protectia Mediului

7.6. Avize, acorduri si studii specifice, dupa caz, care pot conditiona solutiile tehnice, precum:

- a. Studiu privind posibilitatea utilizarii unor sisteme alternative de eficienta ridicata pentru cresterea performantei energetice
- nu este cazul
- b. Studiu de trafic si studiu de circulatie, dupa caz
- nu este cazul
- c. Raport de diagnostic arheologic, in cazul interventiilor in situri arheologice
- nu este cazul
- d. Studiu istoric, in cazul monumentelor istorice

| | | | |
|--|---|--|---------------------------------------|
| Proiectant : SC YDA PROIECT CONSULTING SRL |  | Beneficiar: MUNICIPIUL PLOIEȘTI | |
| Adresa: Str. Toma Cozma nr. 7 B-9, Iași, jud. Iași, RO T: 0332 420 680, Email: civile@ydaproiect.ro CUI 33022684 | | Proiect: "Amenajare loc de joacă parc Căineni – Bloc 119" | |
| | | Faza: D.A.L.I. | Nr. proiect: 50/2025 |

- nu este cazul

e. Studii de specialitate necesare in functie de specificul investitiei

- nu este cazul



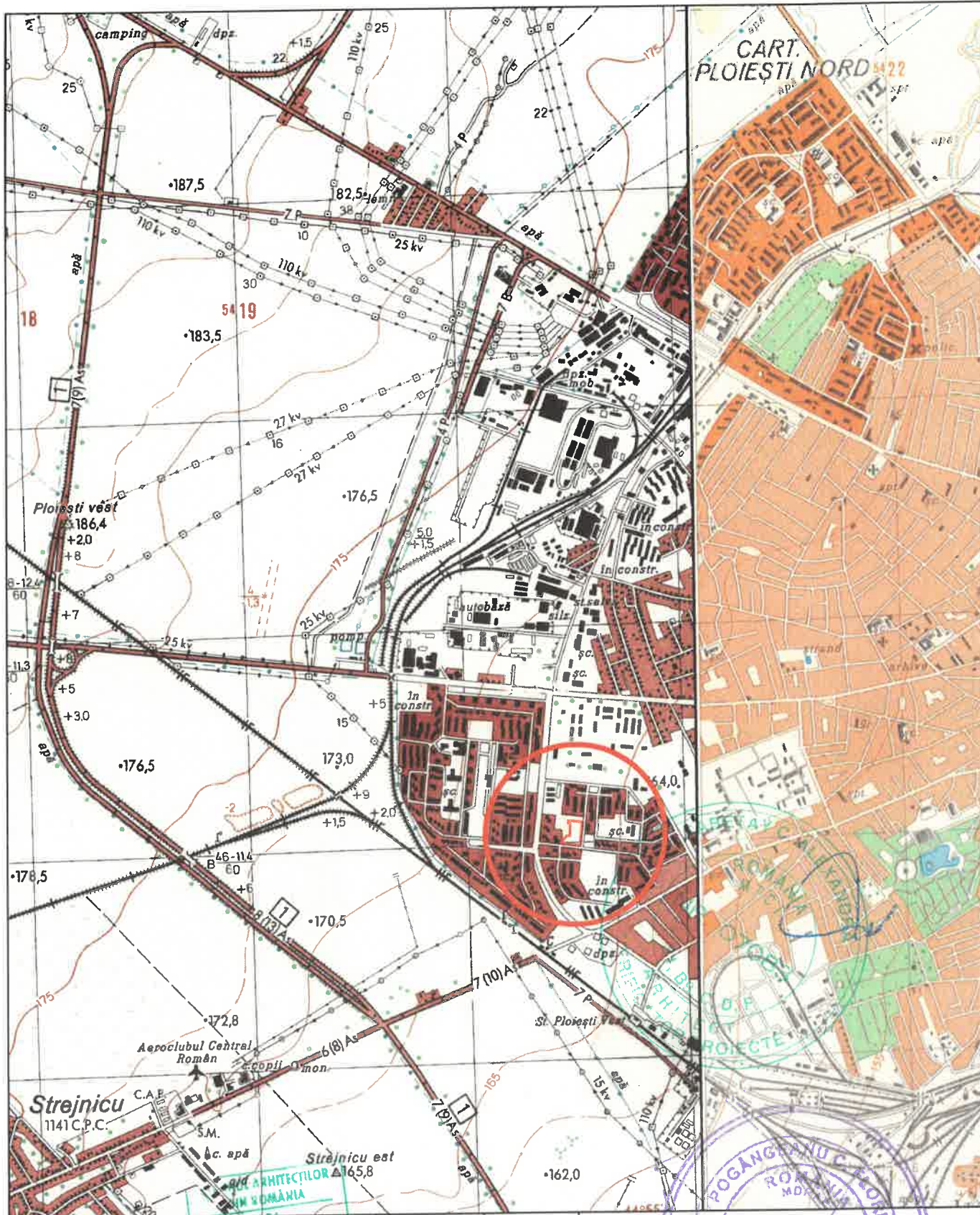

| | | | | | |
|--|----------------------------------|-----------|-------------------|--|--------------------------|
| Verificator, Expert | Nume | Semnătura | Cerința | Referat / Expertiză nr. / Data | |
| | Bogdan Narcis BRÎNDUȘESCU | | | BENEFICIAR: MUNICIPIUL PLOIEȘTI | Pr.nr.: 50/2025 |
| SCAYDA PROIECT CONSULTING S.R.L. <small>Proiectant general</small> <small>Str. Tomu Cozma 7 B-9 Et. Demisol, Iași, județul Iași.</small> <small>e-mail: civil@scayda-proiect.ro, C.U.I. 33022684; tel: 0332 420 680;</small> | | | | TITLU PROIECT: AMENAJARE LOC DE JOACĂ PARC CÂINENI - BLOC 119 | Faza: D.A.L.I. |
| Specificatie | Nume | Semnătura | Scara: 1:25000 | AMPLASAMENT: Județul Prahova, mun. Ploiești, alea Streiului, parc Caineni - Bloc 119. | Pl.nr.: A-01 rev.0 |
| ȘEF PROIECT | Arh. Brîndușescu B.-N. | | | TITLUL PLANȘEI: INCADRARE ÎN ZONĂ | |
| PROIECTAT | Arh. Brîndușescu B.-N. | | Data: 2025 | | |
| DESENAT | Arh. Brîndușescu B.-N. | | | | |

SUPRAFAȚĂ DIN TARTAN TURNAT

- strat granule colorate EPDM 8 mm
- strat granule reciclate SBR 8 mm
- strat din piatră spartă 0-8 mm 2 cm
- strat din piatră spartă concasată 8 cm
- strat din balast amestec optimal 20 cm
- pământ natural compactat

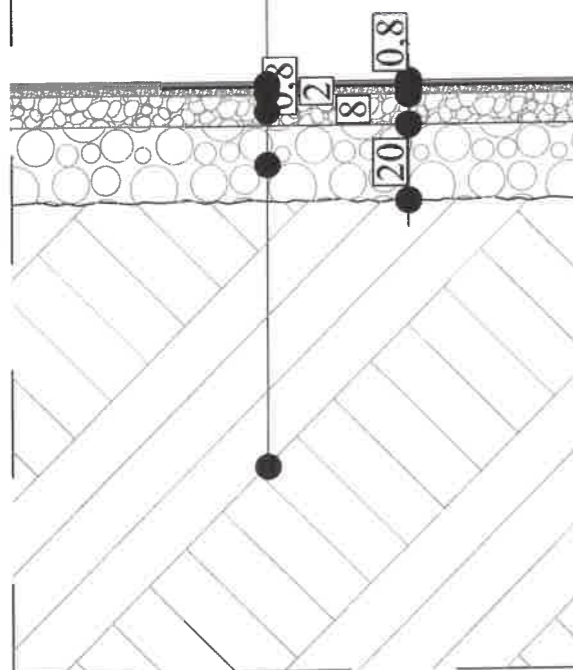

ALEE DIN DALE BETON VIBROPRESAT

- dale beton vibropresat 6 cm
- strat nisip pilonat 5 cm
- strat din balast amestec optimal 10 cm
- pământ natural compactat

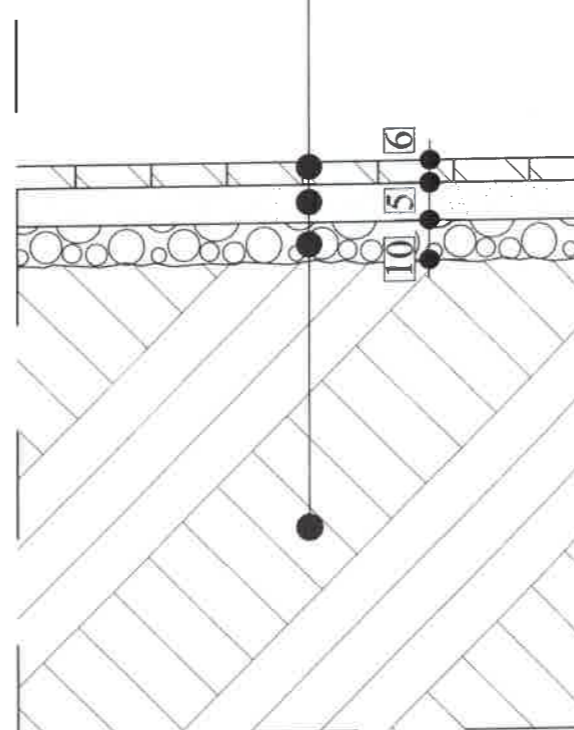

ZONĂ ÎNIERBATĂ

- strat pământ vegetal 30 cm
- pământ natural compactat

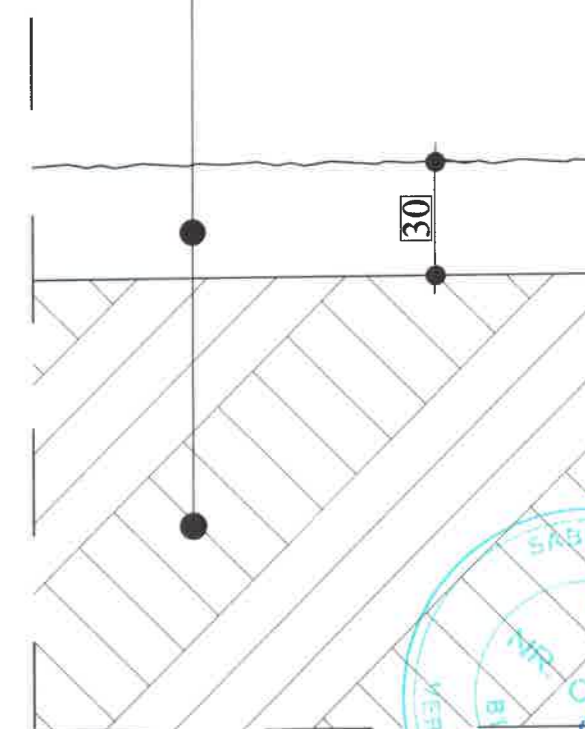

SUPRAFAȚĂ DIN PIETRIȘ MĂRGĂRITAR

- strat pietriș mărgăritar 5 cm
- strat nisip pilonat 10 cm
- strat fundație din balast 15 cm
- pământ natural compactat

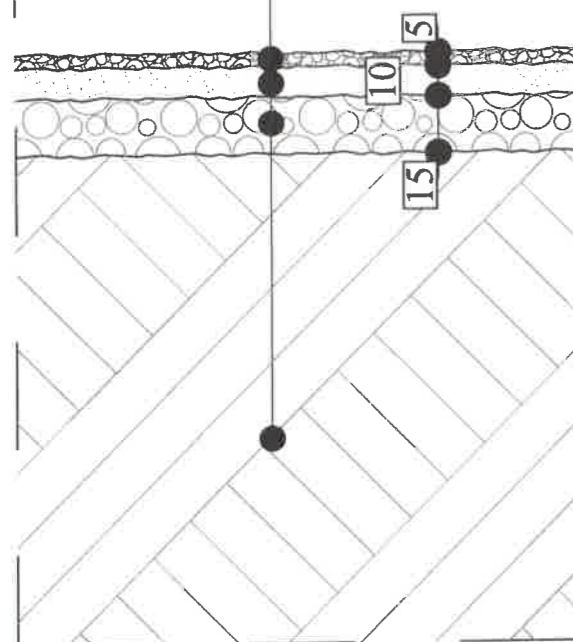

| | | | | | |
|----------------------|---|-----------|-------------|--|--------------------|
| Verificator / Expert | Nume | Semnătura | Cerința | Referat / Expertiză nr. / Data | |
| Proiectant general: | S.C. YDA PROIECT CONSULTING S.R.L. | | | BENEFICIAR: | Pr.nr.: 50/2025 |
| | Punct. lucru: Str. Tuna Corina 7 B-9 Iași, județul Iași, e-mail: civile@yda-proiect.ro, C.U.I. 33822684; tel: 0332 420 680; | | | MUNICIPIUL PLOIEȘTI | |
| Specificație | Nume | Semnătura | Scara: 1:20 | TITLU PROIECT: | Faza: D.A.L.I |
| ȘEF PROIECT | Arh. Brîndușescu B.-N. | | | AMENAJARE LOC DE JOACĂ - PARC CÂINENI - BLOC 119 | |
| PROIECTAT | Arh. Brîndușescu B.-N. | | Data: 2025 | AMPLASAMENT: | PI.nr.: A-05 rev.0 |
| DESENAT | Arh. stag. Tivodariu A | | | Județul Prahova, mun. Ploiești, aleea Streiului, parc Căineni - bloc 119 | |
| | | | | TITLUL PLANȘEI: | |
| | | | | DETALIU STRATIFICARE TEREN | |

Detaliul: A

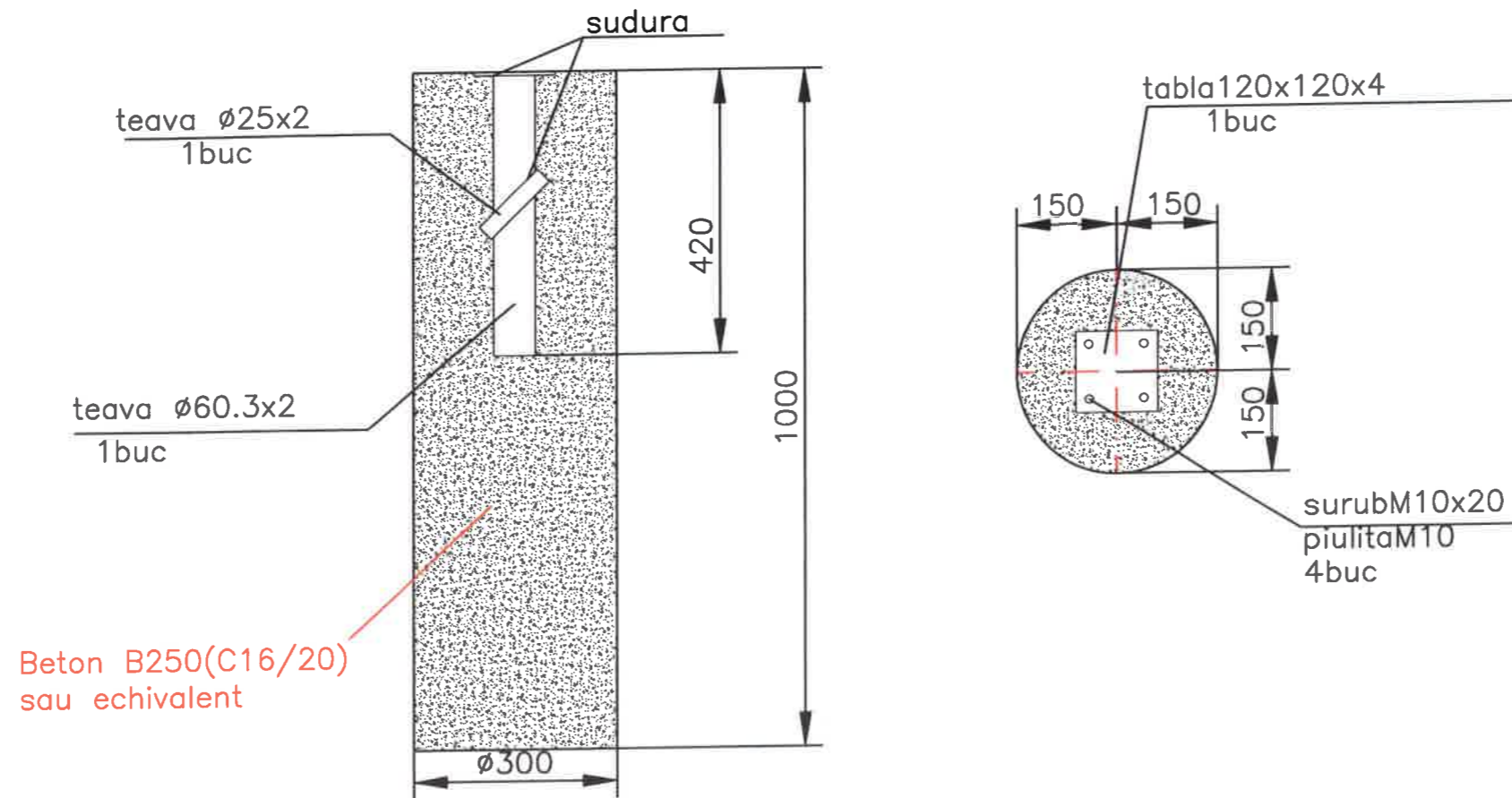

Beton B250(C16/20)
sau echivalent

Detaliul: B

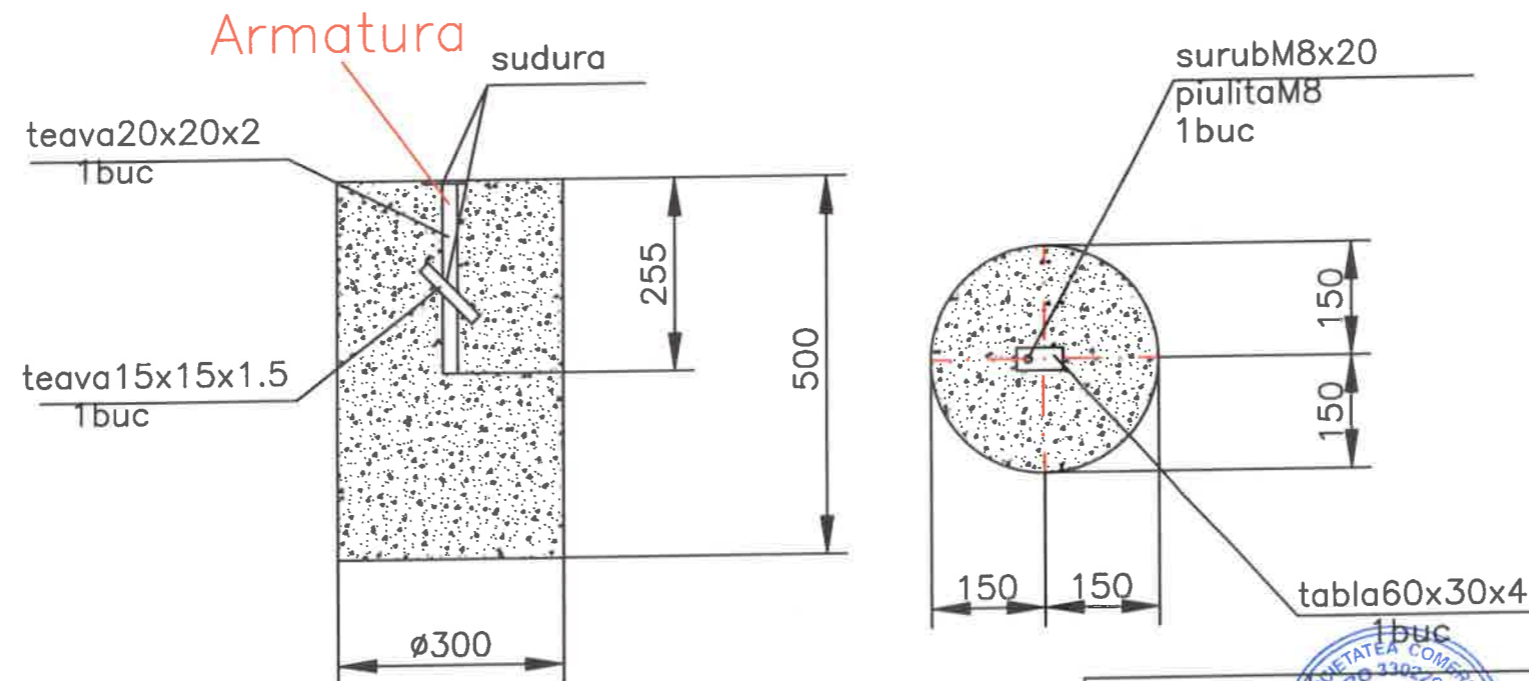

Armatura

MATERIALE FOLOSITE:

Beton clasa (cf. NE012/1:2022):
C12/15-X0 - CEM I 32.5 N -ci 0.4% - Dmax 32 - beton egalizare
C16/20-XC2 - CEM II A-S 32.5N(R) - Dmax 16 - în fundații
Acoperirea cu beton a armaturilor în fundații - 50 mm
Raport A/C : 0.65

Clasa de importanță (P100-1/2013): IV
Categorie de importanță (HG 766/1997): "D" - redusă
Accelerația gravitațională a terenului (P100-1/2013): $a_g = 0,35 \text{ g}$;
Perioada de colț (P100-1/2013): $T_c = 1,6 \text{ s}$;
Valoarea încărcării din zăpadă (CR-1-1-3-2012): $S_k = 2,0 \text{ kN/m}^2$;
Coeficientul global de transfer termic (C 107-2005): $\Theta_{e0} = -15 \text{ }^\circ\text{C}$;
Presiunea de referință a vântului (CR 1-1-4/2012): $q_b = 0,4 \text{ kPa}$;
Adâncimea de îngheț (STAS 6054/77): $H_i = 80-90 \text{ cm}$;

| | | | | | |
|----------------------|--|-----------|---------|--|-----------------|
| Verificator / Expert | Nume | Semnătura | Cerința | Referat / Expertiză nr. / Data | |
| Proiectant general: | S.C. YDA PROIECT CONSULTING S.R.L. | | | BENEFICIAR: | Pr.nr.: 50/2025 |
| Punct. lucru: | Str. Str. Tonu Cozma 71, 0. E.P. Demiscol, Iași, județul Iași | | | Municipiul Ploiești | |
| e-mail: | civile@yda-proiect.ro, C.U.C. 33022684, tel: 0332/420680 | | | TITLU PROIECT: | Faza: D.A.L.I |
| | | | | "Amenajare loc de joaca - Parc Căineni - Bloc 119" | |
| Amplasament: | Județul Prahova, mun. Ploiești, aleea Streiului, parc Căineni - bloc 119 | | | | |
| TITLUL PLANȘEI: | Detaliu fundație A | | | | PL.nr.: R.01 |
| | Detaliu fundație B | | | | REV.0 |

NOTĂ!

- Toate echipamentele de joacă vor fi prevazute cu fundatii din beton armat conform specificatiilor de dimensionare si montaj ale producatorului/furnizorului.
- Prezenta plansa acopera majoritatea cazurilor de armare a fundatiilor obiectelor de mobilier urban si de joaca. Pentru personalizarea unor cazuri se vor solicita proiectantului, (in cursul executiei) solutiile de configurare si armare fundatii, functie de piesele achizitionate de catre beneficiar.



Detaliul: C

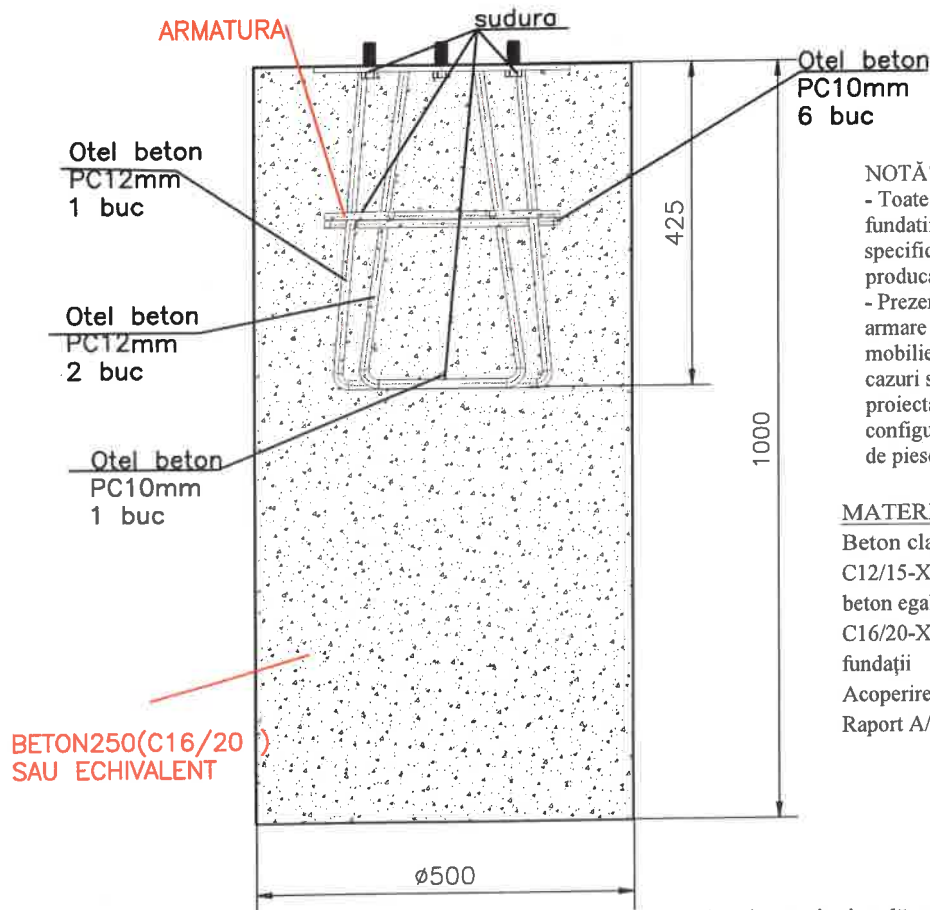

NOTĂ!

- Toate echipamentele de joacă vor fi prevăzute cu fundații din beton armat conform specificațiilor de dimensionare și montaj ale producătorului/furnizorului.
- Prezenta planșă acoperă majoritatea cazurilor de armare a fundațiilor obiectelor de mobilier urban și de joacă. Pentru personalizarea unor cazuri se vor solicita proiectantului, (în cursul execuției) soluțiile de configurare și armare fundații, funcție de piesele achiziționate de către beneficiar.

MATERIALE FOLOSITE:

Beton clasa (cf. NE012/1:2022):

C12/15-X0 - CEM I 32.5 N -ci 0.4% - Dmax 32 - beton egalizare

C16/20-XC2 - CEM II A-S 32.5N(R) - Dmax 16 - în fundații

Acoperirea cu beton a armaturilor în fundații - 50 mm

Raport A/C : 0.65

Accelerația gravitațională a terenului (P100-1/2013): $a_g = 0,35 \text{ g}$;
 Perioada de colț (P100-1/2013): $T_c = 1.6 \text{ s}$;
 Valoarea încărcării din zăpadă (CR-1-1-3-2012): $S_k = 2,0 \text{ kN/m}^2$;
 Coeficientul global de transfer termic (C 107-2005): $\Theta_{e0} = -15 \text{ }^\circ\text{C}$;
 Presiunea de referință a vântului (CR 1-1-4/2012): $q_b = 0,4 \text{ kPa}$;
 Adâncimea de îngheț (STAS 6054/77): $H_i = 80-90 \text{ cm}$;

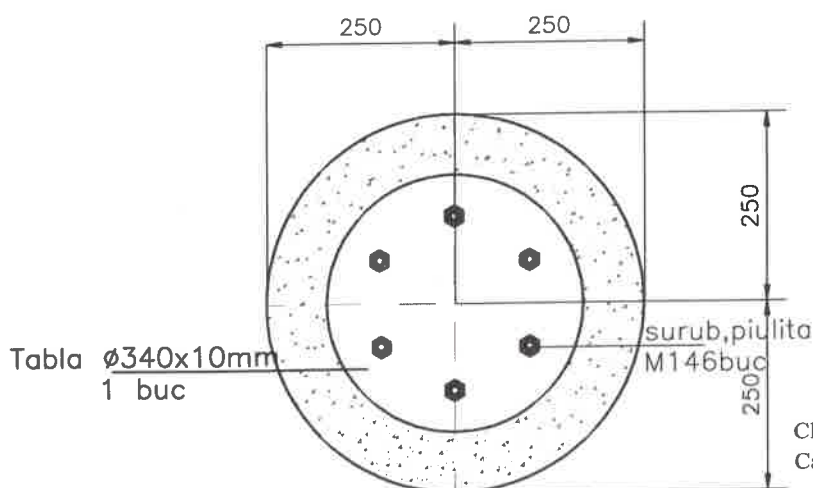

Clasa de importanță (P100-1/2013): IV
 Categoria de importanță (HG 766/1997): "D" - redusă

| Verificator / Expert | Nume | Semnătura | Cerința | Referat / Expertiză nr. / Data | |
|--|------------------------|-----------|----------------|---|-------------------------|
| Proiectant general: S.C. YDA PROIECT CONSULTING S.R.L. Punct. lucru: Str. Str. Toma Cozma, nr. 9, Et. 1, Dej, județul Iași. e-mail: civile@ydaproiect.ro, C.U.I. 4022684; tel. 0332/420680; | | | | BENEFICIAR: Municipiul Ploiești | Pr.nr.: 50/2025 |
| TITLU PROIECT: "Amenajare loc de joacă - Parc Căineni-Bloc 119" | | | | Amplasament: Județul Prahova, mun. Ploiești, aleea Streiului, parc Căineni - bloc 119 | Faza: D.A.L.I |
| Specificație | Nume | Semnătura | Scara: 1/10 | TITLUL PLANȘEI: Detaliu fundație C | Pl nr. R 02 REV.0 |
| ȘEF PROIECT | Arh. Brîndușescu B.-N. | | | | |
| PROIECTAT | Ing. Pașcu Andrei | | | | |
| DESENAT | Ing. Pașcu Andrei | | | | |

Detaliul: D

tabla 60x30x4
1buc.

surub M8x20(1buc)
piulita M8(1buc)

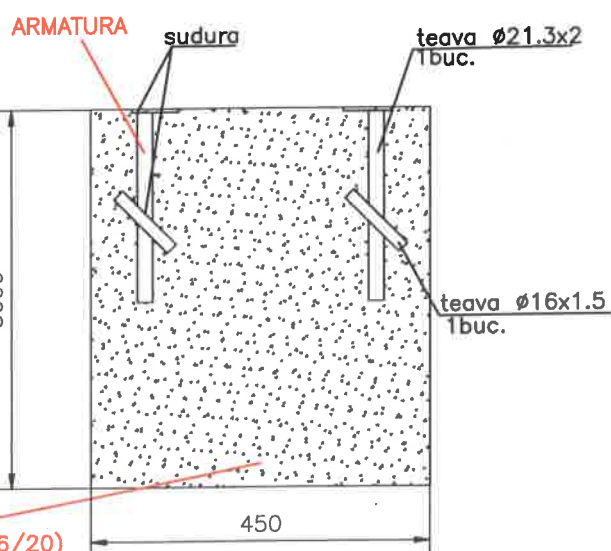
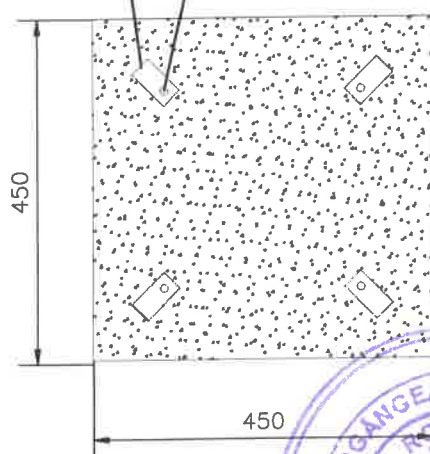

BETON B250(C16/20)
SAL ECHIVALENT

NOTĂ!

- Toate echipamentele de joacă vor fi prevazute cu fundatii din beton armat conform specificatilor de dimensionare si montaj ale producatorului/furnizorului.
- Prezenta plansa acopera majoritatea cazurilor de armare a fundatiilor obiectelor de mobilier urban si de joaca. Pentru personalizarea unor cazuri se vor solicita proiectantului, (in cursul executiei) solutiile de configurare si armare fundatii, functie de piesele achizitionate de catre beneficiar.

| | |
|---|---|
| Clasa de importanță (P100-1/2013): | IV |
| Categoria de importanță (HG 766/1997): | "D" - redusă |
| Accelerația gravitațională a terenului (P100-1/2013): | $a_g = 0,35 \text{ g}$; |
| Perioada de colț (P100-1/2013): | $T_c = 1,6 \text{ s}$; |
| Valoarea încărcării din zăpadă (CR-1-1-3-2012): | $S_k = 2,0 \text{ kN/m}^2$; |
| Coeficientul global de transfer termic (C 107-2005): | $\Theta_{e,0} = -15 \text{ }^\circ\text{C}$; |
| Presiunea de referință a vântului (CR 1-1-4/2012): | $q_b = 0,4 \text{ kPa}$; |
| Adâncimea de îngheț (STAS 6054/77): | $H_i = 80-90 \text{ cm}$; |

MATERIALE FOLOSITE:

Beton clasa (cf. NE012/1:2022):
C12/15-X0 - CEM I 32.5 N -ci 0.4% - Dmax 32 - beton egalizare
C16/20-XC2 - CEM II A-S 32.5N(R) - Dmax 16 - în fundații
Acoperirea cu beton a armaturilor în fundații - 50 mm
Raport A/C : 0.65

| | | | | | |
|---|------------------------|-----------|----------------|---|--------------------------|
| Verificator / Expert | Nume | Semnătura | Cerința | Referat / Expertiză nr. / Data | |
| Proiectant general: S.C. YDA PROIECT CONSULTING S.R.L. Punct. lucru: Str. Str. Toma Cozma 7b-9, Et. Demisol, 1381, Județul Iași, e-mail: civile@ydaproiect.ro, C.U. 43022684, tel. 0332/420680; | | | | BENEFICIAR: Municipiul Ploiești | Pr.nr.: 50/2025 |
| TITLU PROIECT: "Amenajare loc de joaca - Parc Câineni-Bloc 119" | | | | Amplasament: Județul Prahova, mun. Ploiești, aleea Streiului, parc Câineni - bloc 119 | Faza: D.A.L.I |
| Specificație | Nume | Semnătura | Scara: 1/10 | TITLUL PLANȘEI: Detaliu fundație D | Pl.nr.: R 03 rev.0 |
| ȘEF PROIECT | Arh. Brîndușescu B.-N. | | | | |
| PROIECTAT | Ing. Pașcu Andrei | | | | |
| DESENAT | Ing. Pașcu Andrei | | Data: 2025 | | |

Detaliul: E

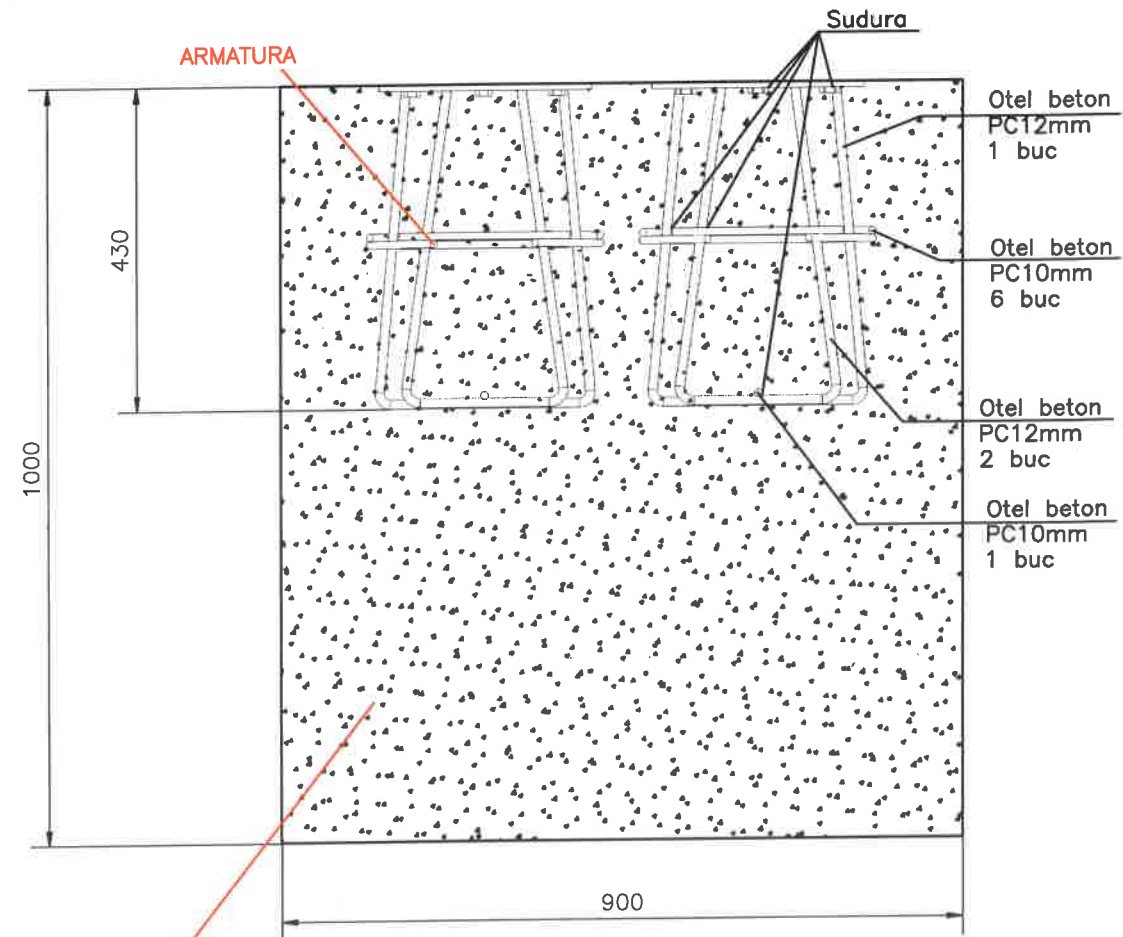

BETON B250(C16/20)
SAU ECHIVALENT



Tabla $\varnothing 340 \times 5-10\text{mm}$

surub, piulita M14
6 buc

Clasa de importanță (P100-1/2013): IV
Categoria de importanță (HG 766/1997): "D" - redusă

| | | | | | |
|---|------------------------|-----------|-------------|--|-----------------------|
| Verificator / Expert | Nume | Semnătura | Cerința | Referat / Expertiză nr. / Data | |
| Proiectant general: S.C. YDA PROJECT CONSULTING S.R.L. Punct. lucru: Str. Str. Toma Cosma, 75-4, Et. Demist. Iași, județul Iași, e-mail: civile@yda-proiect.ro, C.I.D. 33022684, tel: 0332/420680. | | | | BENEFICIAR: Municipiul Ploiești | Pr.nr.: 50/2025 |
| TITLU PROIECT: "Amenajare loc de joaca - Parc Căineni-Bloc 119" | | | | Amplasament: Județul Prahova, mun. Ploiești, aleea Streiului, parc Căineni - bloc 119 | Faza: D.A.L.I |
| Specificație | Nume | Semnătura | Scara: 1/10 | TITLUL PLANȘEI: Detaliu fundație E | Pl nr.: R 04 rev 0 |
| ȘEF PROIECT | Arh. Brîndușescu B.-N. | | | | |
| PROIECTAT | Ing. Pașcu Andrei | | | | |
| DESENAT | Ing. Pașcu Andrei | | Data: 2025 | | |

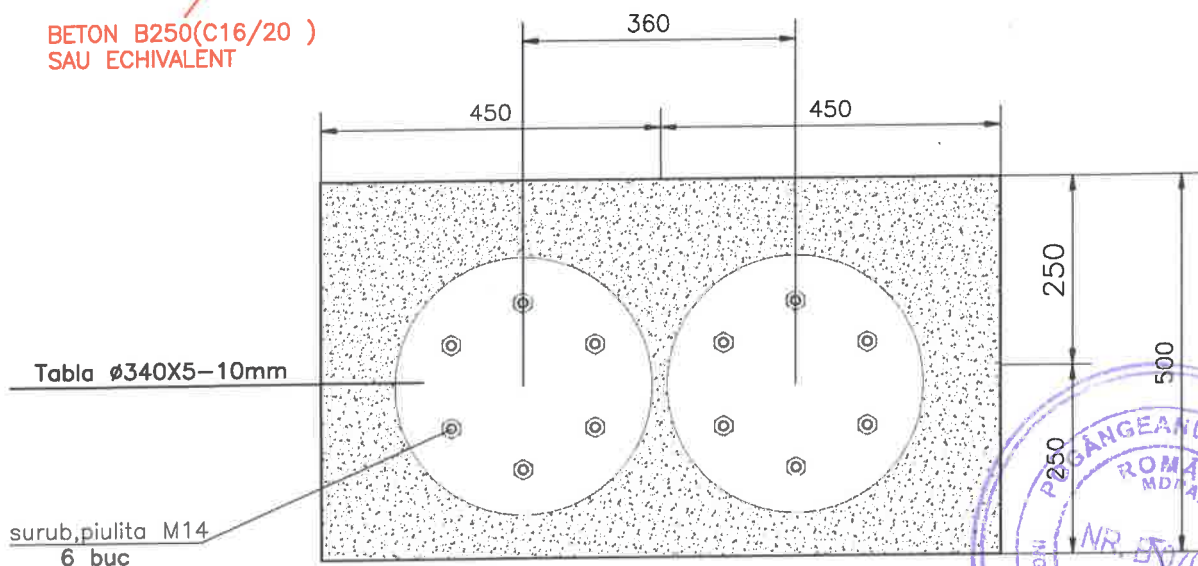
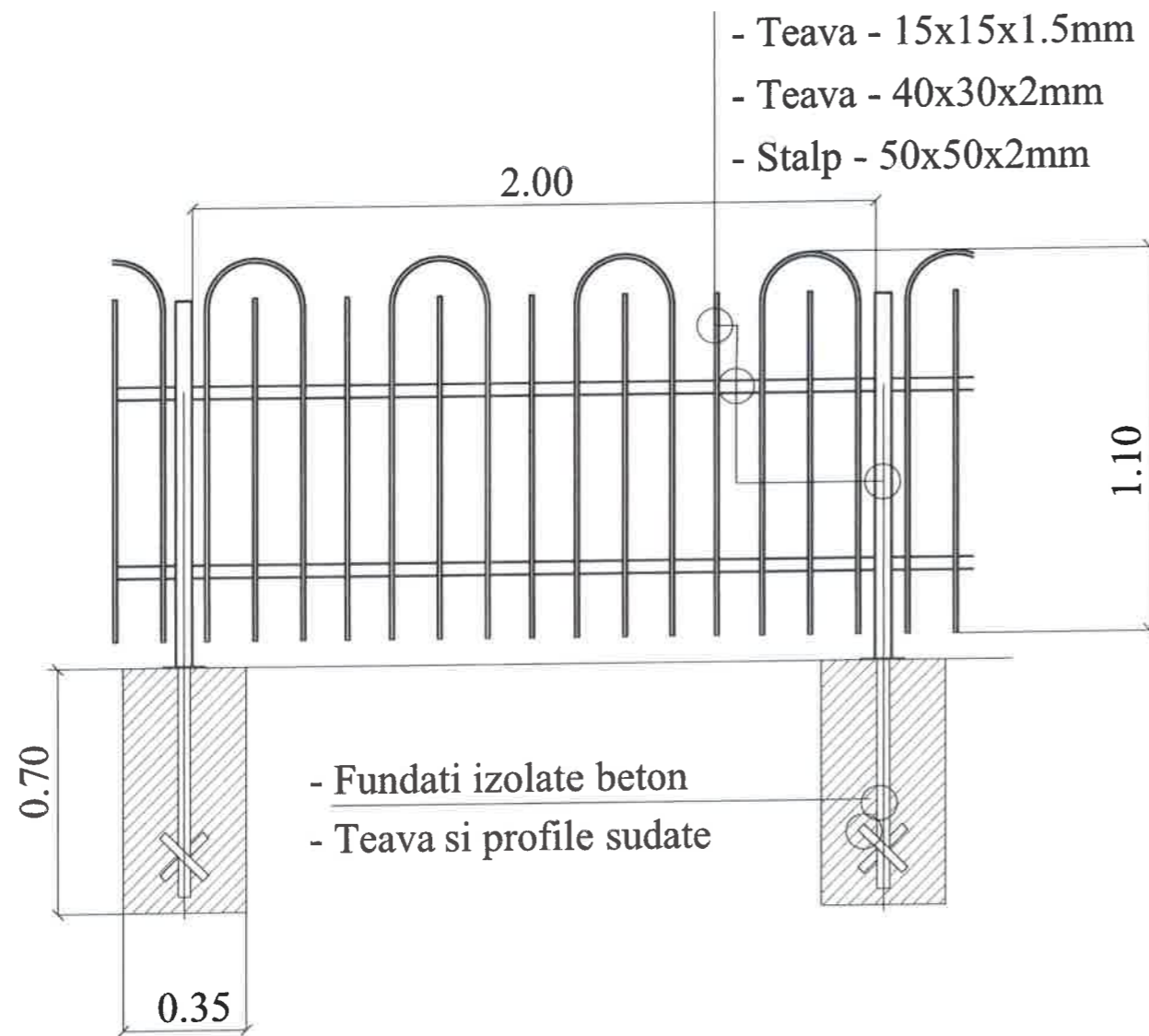

VEDERE 1/20

PLAN 1/20

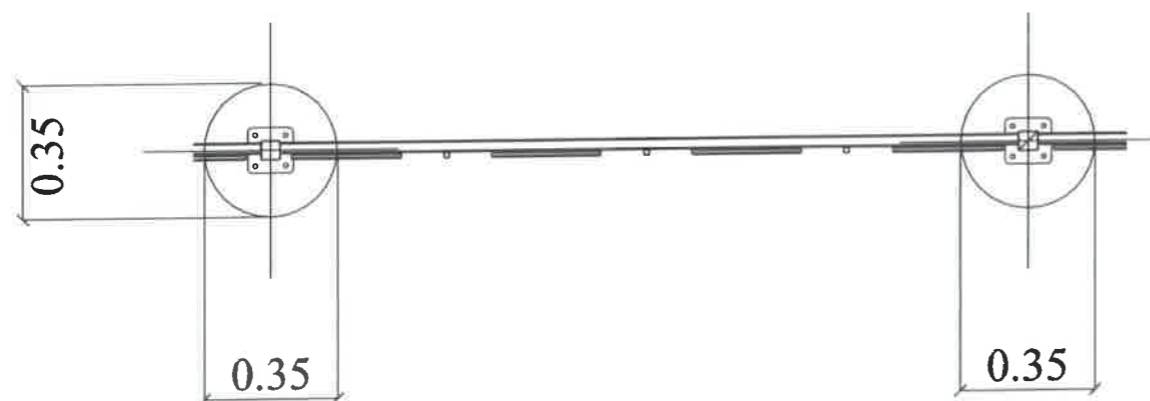

SECTIONE 1/20



| | | | | | |
|---|--|---|----------------|--|--------------------------|
| Verificator / Expert | Nume | Semnătura | Cerința | Referat / Expertiză nr. / Data | |
| Proiectant general: S.C. YDA PROJECT CONSULTING S.R.L. Punct. lucru: Str. Tomazescu 7 B-9 Et. De jos, Iași, județul Iași, e-mail: civile@ydaconsulting.ro, CUI: 03022684; tel: 0332 420 680; |  proiect consulting | | | BENEFICIAR: Municipiul Ploiești | Pr.nr.: 50/2025 |
| | | | | TITLU PROIECT: AMENAJARE LOC DE JOACA - PARC CÂNENI - BLOC 119 | Faza: D.A.L.I. |
| | | | | AMPLASAMENT: Județul Prahova, mun. Ploiești, aleea Streiului, parc Căineni - bloc 119. | |
| | | | | TITLUL PLANȘEI: DETALIU IMPREJMUIRE | Pl.nr.: R.05 rev.0 |
| Specificație | Nume | Semnătura | Scara: 1:20 | | |
| ȘEF PROIECT | Arh. Brîndușescu B.-N. |  | | | |
| PROIECTAT | Ing. Pașcu Andrei |  | Data: 2025 | | |
| DESENAT | Ing. Pașcu Andrei |  | | | |

REFERAT DE APROBARE**la proiectul de hotărâre privind aprobarea Documentației de Avizare a Lucrărilor de
Intervenție și a indicatorilor tehnico - economici pentru obiectivul de investiție
«Amenajare loc de joacă - str. Streiului (bl. 119) - Parc Căineni»**

În conformitate cu prevederile Ordonanței de Urgență nr.57/2019 privind Codul administrativ „Domeniul public al comunei, al orașului sau al municipiului este alcătuit din bunurile prevăzute în anexa nr.4, precum și din alte bunuri de uz sau de interes public local, declarate ca atare prin hotărâre a consiliului local, dacă nu sunt declarate prin lege ca fiind bunuri de uz sau de interes public național ori județean”.

Dezvoltarea continuă a orașului necesită găsirea unor soluții viabile pentru dezvoltarea maximă a zonelor de agrement cu destinația locuri de joacă. Preocuparea pentru sănătatea copiilor a crescut foarte mult de când tot mai mulți copii își petrec cea mai mare parte a timpului în fața calculatorului, fie în fața televizorului, spațiile de joacă pentru copii reprezentând cea mai bună soluție pentru petrecerea timpului liber, au un rol important în stimularea dezvoltării fizice dar și a celei intelectuale a copiilor.

Astfel, prin reamenajarea locurilor de joacă din municipiu se urmărește crearea unui mediu propice pentru stimularea imaginației, sociabilității, dezvoltării fizice și a abilităților de coordonare motorie a copiilor, fiind oportuna și absolut necesară ținând cont de efectele pozitive pe care le vor produce asupra copiilor. Locurile de joacă au un rol vital în stimularea atât a dezvoltării intelectuale, cât și fizice a copiilor. De altfel, este un lucru știut, copiii activi devin adulți activi.

Ținând cont de starea de degradare a obiectelor de joacă din locul de joacă situat în str. Streiului (bl. 119) - Parc Căineni», s-a impus achiziția serviciului de elaborare a Documentației de Avizare a Lucrărilor de Intervenție.

Proiectantul propune două variante, iar varianta recomandată pentru realizarea lucrărilor de intervenție este scenariul 1. Opțiunea pentru scenariul 1 se susține prin soluții tehnice și economice mai eficiente, ce implică utilizarea a mai puține resurse în vederea obținerii unui impact diminuat asupra mediului, care se reflectă și la nivelul bugetului.

Se vor executa următoarele lucrări:

- Alei pietonale: pavele din beton vibropresat - 490,42 mp;
- Borduri pentru alei: beton vibropresat;
- Suprafața joc: tartan turnat - 540,42 mp;
- Suprafață pietriș mărgăritar - 165,82 mp
- Imprejmuire: gard metalic;
- Montare echipamente: masute cu scaunele, balansoare 3m, hinde lemn sezut mixt, carusele tip platforma, pod miscator, complex de joacă, leagan cuib, tobogan 2.5m cu turn din lemn, cataratoare din plasa și panou escaladă, masute sah cu 4 bancute, jucării pe arc, balansoar pentru persoane cu dizabilități, leagan pentru persoane cu dizabilități, cataratoare cu plasa, cataratoare din plase tip piramidă ;
- Suporturi de bicicletă;
- Aparat fitness: aparat dezvoltare mușchi spate și piept, aparat extensie bicicletă și step, aparat fitness dezvoltare mușchi abdominali și spate, aparat fitness extensie brațe ;
- Masa ping-pong exterior;
- Mobilier urban: cosuri de gunoi cu rigle din lemn, banchi de lemn pe cadru metalic, cosuri de gunoi din lemn cu scrumiera.

Principali indicatori tehnico-economici - faza D.A.L.I.:

Valoarea totală, fără T.V.A: 1.386.694,00 lei;

din care C+M, fără T.V.A: 677.339,12 lei.

Având în vedere cele expuse propun Consiliului Local al Municipiului Ploiești analizarea proiectului de hotărâre alăturat în regim de urgență, ținând cont că s-a identificat sursa de finanțare pentru executia lucrărilor.

PRIMAR,
Mihai - Laurențiu POLIȚEAN